No. 10122 Shanghai Friday October 28, 1932. THE EASTERN TIMES ... every morning and evening including Sundays

時報

民國廿一年十月念八日 星期五

今天二張售大洋三分四厘

第一萬零一百念二號

內政部登記證警字第三三五號

中華郵政特准掛號立券按照認包特別優待發寄之報紙

時報廣告刊例

頭等長行 每行一元八角 計十寸高二行起碼

▲標名登上封面半版每次洋二百廿五元正電影時報短行十五字高每行五角新聞欄每行卅一字高每行一元均三行起碼

特別長行 每行九角 計五寸高登在新聞欄中三行起碼

特別短行 每行六角 計三寸三分高登在新聞欄四行起碼

▲附註▼ 計算字數行數以本館五號字爲標準譬如一寸可排十個五號字即作十行計算

時報每星期四星期日附送圖畫時報

定報價目 本埠及日本一個月一元 三個月二元九角 六個月五元七角 九個月八元四角 全年十一元 南洋歐美一個月二元四角五分 三個月七元一角五分 六個月十四元一角 九個月二十元八角五分 全年二十七元四角 報費先惠郵票九五計算 本報館設於上海浙江路七〇八號(小花園南首)電話九一二〇四 廣告部設於漢口路N廿四號 電話九一二〇一 營業部 九一五一〇 印刷部 件號二五一四

中國華成煙公司

徵求香煙商標名稱圖樣

逕啓者敝公司開辦以來出品各種香煙如美麗金鼠生牛芬芳等牌俱已風行遐邇有口皆碑被推爲國貨香煙界之首選茲敝公司爲應社會需求又擬另出上等香煙一種用最高等煙葉裝璜力求精雅品質務求上崇但爲集思廣益起見故對於此項商標名稱圖樣擬用徵求法定之尚祈海內顧客箇中雅士於公事之暇或茶餘酒後費數分鐘之腦思擬一種雅俗共賞之商標名稱並須合上等香煙之身份者(能繪圖樣最妙)不吝賜教如其敝公司認爲適用採取後當奉薄金爲酬所有辦法開具於后

(一)商標名稱須擇雅俗共賞極易㬋解不可枯澀高深(並須附題名之意義說明)

(二)圖樣用厚白紙彩色繪大小照五十支美麗牌罐裝

(三)凡類似本公司或他家已出品之香煙商標一槪無效

(四)投稿須附美麗牌空殼五只或金鼠牌空殼十只空函及舊殼無效

(五)來稿須簽名蓋章及詳地址無論錄取與否槪不發還附郵亦無效

(六)期限自廿一年十月十八日起至廿一年十一月十七日止過期不收外埠以投寄日郵戳爲憑滿期後敝公司當請外界商標專家鑒定之過十五天後將鑒定專家姓名及錄取人同時登報發表

(七)稿件經本公司採取後單用文字題名者酬現洋一百元正有稿樣得取者酬現洋二百元正另列備取五名各酬洋五十元正

(八)稿件寄 上海望平街二一六零號 聯合廣告公司徵求部代收

通明電氣公司啟事

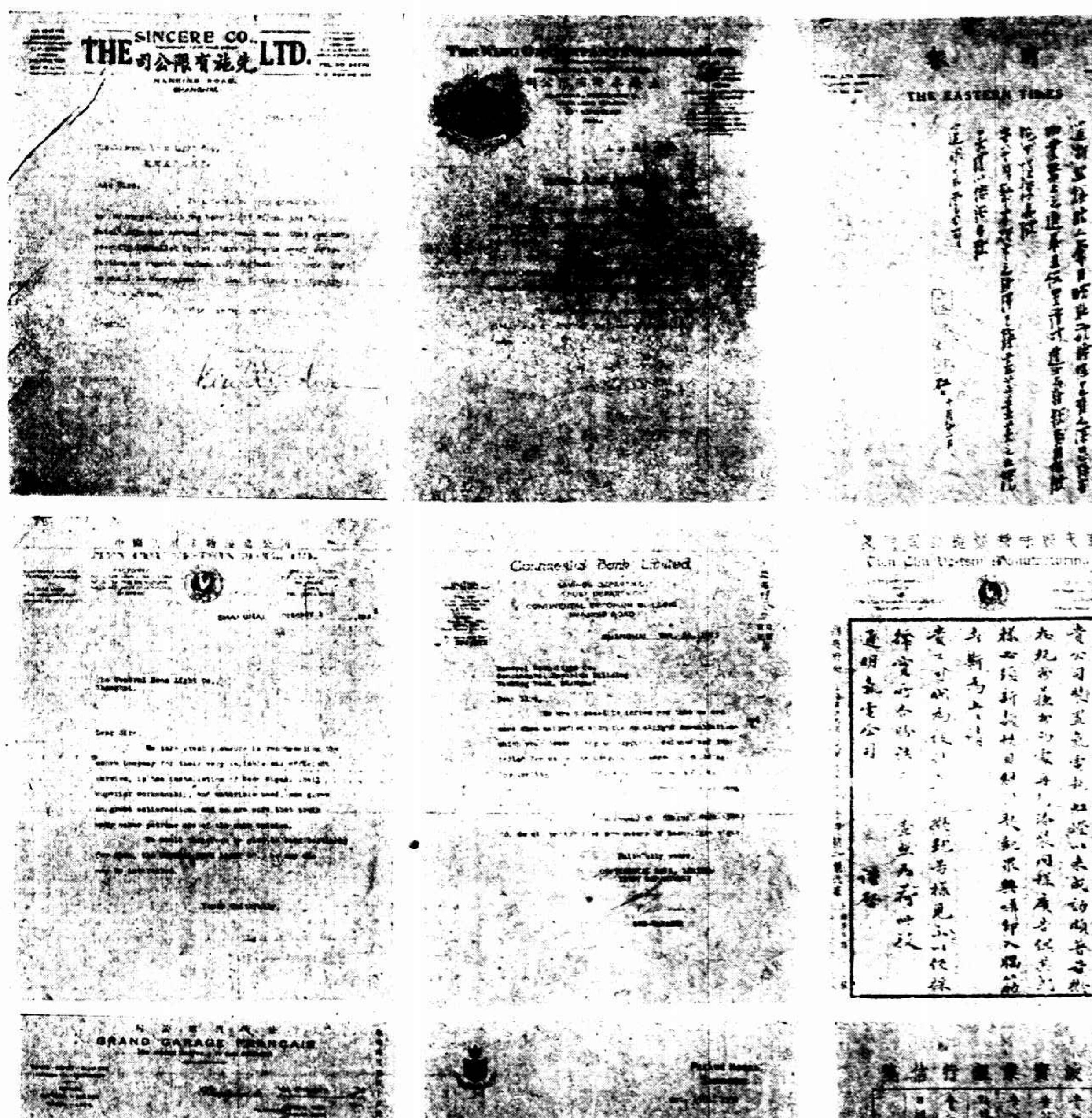

敝公司所出品之熱虹經驗已久優美之點早蒙各大商號來函證明茲將本公司出品各種熱虹仿製跳舞人物飛龍等件陳列禮查飯店二樓展覽會自本月念二日起至念九日止務請各界參觀無任歡迎

事務所南京路大陸商場四樓四二一號 事務所電話 九二二三二 九二二三三

製造廠靜安寺路一五九三至一五九七號 製造廠電話 三一〇七一

日新增號緊要聲明

啓者本號自九一八後仇貨早已停止賣買存貨亦已封存前雖登報聲明諒邀洞鑒詎近有愛國團體段來激烈信件殊爲遺憾誠恐各界尤有不明眞相者特再登新申時三報鄭重聲明以昭信實

上海電車公司 公共租界 發息通告

本公司自發給西歷一千九百三十二年十二月三十一日止之第一期股息[illegible]所得稅凡執有本公司不記名股單之各股戶請至滙豐銀行交出第九十[illegible]明證據需填寫明白於西歷一千九百三十二年十一月一日即中國銀行[illegible]驗明無訛方可照付具命鈔市價須按照滙豐銀行日之當價核算計付 倫敦經理處總理 Albert J. Side 西歷一[illegible]

上海賽馬

國歷十月廿九日即本星期六下午一點一刻起賽入場券會友部即靜安寺路入場每位洋五元普通部即馬霍路入場每位洋一元凡佩有萬國體育會及中國賽馬會徽章者均可入場場內備有西餐茶點 上海跑馬總會啓

裝潢精美 中國名畫全集

收集名畫三百餘幅五彩精印內有五彩木刻印多幅更爲吾國惟一之美術精裝一套上下兩册全國精英盡於此矣西人每購歸以贈親友視爲無上妙品亦可見其價値定價洋六十元又淸宮藏宋元實繪裝全套定價一十六元

上海望平街 南京太平街 天津東馬路 北平廠西門 有正書局啓

女生棒球擲遠決賽第一

甲組 金致鳳 西成
乙組 陳志雄 其美
丙組 施小梅 萬竹
丁組 梁婷婷 廣肇

女生立定跳遠決賽第一

甲組 葉翠珠 萬竹
乙組 陳柏珍 萬竹
丙組 林綺君 廣肇
丁組 畢容英 萬竹

上海市小學聯合運動會第一日詳細記載請閱第六版

劉湘電告

佔銅梁潼南江津

◎南京二十七日電、劉湘電京、二十四軍中路經潘文華師迎擊後、已由銅梁退至大足、潘師二十五日入駐銅梁、大足將有劇戰、

◎漢口二十七日電、劉湘二十四日起全線總攻劉文輝、海陸空軍均出動、據劉湘電告、王纘緒師二十五日佔潼南、潘文華師及海空軍二十六日佔江津、現激戰中、

◎重慶二十七日電、劉湘昨晚限令所部、水陸並進、夾攻江津、二十四軍亦猛烈還擊、兩方隔江砲戰、激夜不息、

◎重慶二十七日電、二十四軍重兵退白沙李市、傷連長二名闕決由合江調兵一旅、加入前線反攻

◎南京二十七日電、重慶電、劉文輝二十五日退出江津、移駐白沙、現永川潼南、正在激戰中、

◎成都二十七日電、劉湘主力軍、二十五日又向大足潼南二十四軍陣地攻擊、劉湘師長王纘緒極力抵禦、劉令王陶基分兵馳援

◎重慶二十七日中國社電、二十四軍退出潼南大足說、不確、該處日內有大戰、二十四軍大部、轉集銅梁大足榮昌一帶、三面策應潼南永川江津

◎成都二十四日電、軍息、二十四軍內實徹避免內戰起見、擬再將江津永川等縣放棄、以期劉湘早日息戰、

◎成都二十七日電、劉文輝令各縣居民掘地窟、以避劉湘飛機、

◎成都二十七日電、軍方連日由各縣徵集民夫三千餘人輸送大批糧彈接濟前方市面人心頗爲不安

永川兩軍仍劇戰

◎重慶二十七日電、永川二劉軍隊、昨今兩日、均在相持中、無大勝負、

◎成都二十七日電、永川戰事、二十五日在距城約二十里之大安茶店等場、雙方炮擊、劉湘部炮火猛烈、將二十四軍頭道防線突破、乘勢猛擊、因工事堅固、死亡甚衆、傍晚停止、二十六日晨又進攻、

渝機炸江津永川

◎成都二十七日電、二十一軍(劉湘部)飛機隊、二十五・二十六日再炸二十四軍陣地、並在江津永川縣城投彈、燬民房、傷亡甚多、

◎南京二十七日電、重慶電、劉湘懸賞十萬元、限三日內攻下江津永川兩縣、並將親往璧山督戰

劉湘砲艦被擊沉

死兵士八十餘名

◎重慶二十七日電、劉湘砲艦二艘、昨開入綦江、共載兵士三百餘名、擬奪取江津城、約駛至江口二十里以上、即被二十四軍發現、用鋼炮轟沉一艘、死兵士八十餘人、另一艘即遠颺、

◎成都二十七日電、江津方面、二十五日劉湘部又以水陸軍夾攻、迫近城下、經二十四軍應戰、卒將兵輪擊沉一只、穆瀛洲曾親率手槍營由右側衝鋒、雙方傷亡枕藉、

劉文輝軍迫合川

大部轉集銅梁大足榮昌一帶

◎重慶二十七日中國社電、二十四軍二千人、由安居(潼南南面)迫近合川、聲勢甚銳、擬佔合江、即與永川江津成犄角形、可同時包圍重慶、

義軍燒瀋陽兵工廠

◎瀋陽二十七日日聯社電、奉天兵工廠內關東軍野戰兵工廠、昨晚十一時半起火、燒燬工場一棟、延燒至今晨一時半始熄、損害似甚巨大、日方以爲義勇軍便衣隊之行爲、

◎北平二十七日電、瀋垣連日戒備甚嚴、日落即無行人、關外各路、日方運兵極忙、吉林熙洽部僞軍五六萬人、均反正、投歸丁超李杜指揮、哈埠北齊齊哈爾南爲馮占海李海青兩部、約三萬餘、洮南突泉一帶、均被義軍佔領、

董榮久攻錦血戰

◎北平二十七日電、救國軍董榮久、二十五日晚率全軍三旅一萬餘人、分攻錦州東西北等門並車站、截至二十六日午止、仍與日軍激戰中、

◎天津廿七日華聯社電、朱總監(霽靑)對總攻義縣錦縣、佈置已久、並令孫兆陸宋九齡爲攻義錦總副指揮、

武藤探視關內

◎瀋陽二十七日遠東社電、日本東北全權武藤、今日下午一時二十分離瀋、率領隨員數十名赴關內視查、預定於月底轉回長春新司令部云、

蘇軍擊日機

日與叛逆欲蘇投降

◎齊齊哈爾二十七日電通電、松本、團長攜「黑龍江省長」(僞)韓雲階勸蘇炳文投降之文、赴海拉爾、當富所中尉荒井少尉所駕駛之飛機到扎拉時、蘇炳文軍一齊開槍射擊、日機投擲炸彈、與以重大之威脅、一面投下通信筒即行飛還、

日向蘇炳文

談判釋俘被堅拒

◎哈爾濱二十七日路透社電、日軍事當局與蘇炳文將軍之談判、已告決裂、日當局以決裂歸咎於蘇氏之不誠、現自齊齊哈爾至滿洲里之中東鐵路長約二百六十哩、悉由蘇炳文將軍掌管、其所拘之日僑、共約二百餘人、日人近以哀的美敦書致蘇、要求釋回、蘇不允、故復與談判、而仍遭失敗、

◎哈爾濱二十六日日聯社電、日軍迭次勸告蘇炳文和平解決滿洲里問題、然蘇態度强硬、不棄抗日態度、最近與李海青軍聯絡、在大興集中兵力、同時與張殿九軍包圍富拉爾基、準備進攻、日軍本日派飛機前往、以松本部隊長之名義散發傳單、警告蘇炳文、謂改變反日態度、釋放全部日僑、否則開始攻擊、此項最後通告傳單、在海拉爾及其沿線一帶散發頗多、

檀香山偷地圖被發覺

◎少奴嗇嗇廿六日國民社電、今夜此間傳獲一私竊軍事秘密文件地圖案、已有兵士十二人拘禁於沙夫特砲台、事發時、軍事偵探官曾在此間著名游泳划艇地章基基海灘一平房內、尋獲一設備完善之攝影印刷軍用地圖機關、其中詳情、陸軍官吏均不允發表、惟檀香山陸軍司令意關士少將、亦祗承認拘捕兵士兩人、其餘尚不肯宣布、惟據接近偵探處者言、則兩兵士已私竊此項秘密文件至該平房、開始翻印、準備出售、幸其內容尚未洩諸企圖購買者、據稱、若輩希冀有外國代表前來接洽收購、並擬可與方面傳出、若輩希望將地圖首先售與日本、惟陶諾軍官則否認此說、按章基基爲陸軍官員常往之地、該兵士等時常出入平房、引起疑竇、偵探處人員遂告其偵探、治機者檔家、果失去秘密文件數種、並據報告、有一非軍界人物亦常往來該平房、其人爲一攝影專家、於是偵探人員密向平日與該兵交好者逐漸探詢、詳詢乃將該兵士不得向該兵私盜要訊、一面由一偵探軍官佯充英政府代表向該兵接洽、最後該兵等深信不疑、乃告以欲得某項地圖與文件、願出十五萬現金爲代價、先付十元鈔票一百張、約期晤犯作爲定款、佯稱、該兵等不意能曾得如此巨款、對於售與日本之可能性略加考慮後、立即接受此現款交易、不料數、鐘後、即有大隊偵探人員馳至、將兩兵士及佯充英代表者一併拘捕、旋將佯充英代表者釋放、兵士則須候偵探人員偵查完畢後、再開軍事法庭審問、據接近軍隊中人者言、案中尚未有外人牽涉在內、惟此說是否確實、殊諸當事者不肯表示意見、又聞若輩以地圖爲投機目的物、一旦即係攝國家、攝國用具、有竊自軍中者、有購自市上者、設備頗爲完備、若輩預料檀島秘密防務地圖、平時甚罕取用、而十四海陸軍會操、須在明年春、大可私取繪印後潛返原處、故敢放膽爲之云、

胡佛表示軍縮如失敗

美惟有擴大海軍

◎華盛頓二十六日路透電、胡佛總統今日發表一文、謂軍縮努力、如竟失敗、則美國不得不照公約所許者、擴大其海軍、此舉將有鉅大費用、且爲美國人民素願之重大打擊、固無待言、美國已竭其適合情理之力量、冀謀取各國間軍縮協定、而以一九三〇年倫敦海軍公約所定之比率爲根據、今仍繼續努力、但若失敗、則美國鑒於世界各處之騷擾情形、及保護美國商業之必要、唯有添造海軍耳云、

◎華盛頓念六日國民社電、美總統胡佛今日發一宣言、勸民衆紀念明日之海軍節、內有美國將被迫建造新艦、充足倫敦條約所許之海軍實力、美國因竭盡能力、謀全世界減縮軍備、但若不能迅速達到、則將被迫重事造艦等語、

史汀生重行申明

維持非戰公約

不承認侵略所得結果

◎費資堡二十六日路透社電、美國務卿史汀生今日在此演說、謂保持世界和平、未可無美國之合作、凡遇戰禍將作危及非戰公約時、他方面有互相商権之責任、庶可運用世界輿論、以制止戰禍、美國之不承認侵略所得結果、已鞏固條約之尊嚴、而植立發展國際合作以制止戰爭之新基石云

美海軍節紀念

因遠東風雲益重視

◎華盛頓二十六日國民社電、明日爲美國法定海軍節後第十週紀念、此次對於華盛頓與羅斯福兩人、尤視爲紀念之中心人物、蓋本年爲華盛頓誕生二百年紀念、而羅斯福生前亦極注意於海防、深知作戰時、海陸軍合作之重要、嘗加以提倡、羅斯福總統則確立美國海軍政策、明日即其誕辰、因其生平提倡海軍不遺餘力、故於一九二二年由政府明定其誕辰爲海軍節、此次因遠東風雲險惡、美人遂益重視此節、(鄧)關於美國海軍政策、最近美國海軍總指揮柏耐德、(即等於海軍司令部長)曾爲某海軍刊物撰述一文、對於軍備與國家之關係、就美法見解、一爲比較、據稱、法人見解爲歐戰前至戰之結局、有許多戰爭爲其背影之天然產生物、故要求國家安全以聯盟與協約爲其基礎、而以武力爲促成履行聯盟與協約之須爲、美國見解則不然、雖未嘗有坦白之表示、實未嘗偏重於安全、而自深信「睦誼和平爲平常狀態」、爲其見解之出發點、倘和平一經破壞、必須以最早之機會使其回復常狀、美國以締結協定之直接方法、爲達到保持和平目的之方法、但對於所締協定不常顧及安全問題云云、又謂目下倡導和平者、與一般志在擁護國際者之不信任戰爭運動、實爲海軍前途最大危險、他們在「國際乘戰鬥艦」、但一經熟思、此種表觀、實出於經濟之嗜好、並非戰鬥艦之無甚用途、就美國言、此種戰艦實有無上價值、仍當爲艦隊之中福云、

孟昭炎克義縣

◎天津二十七日華聯社電、孟昭炎有電到津後、頃據前線歸來某君談、義縣附近、自十日發生戰事、國民救國軍孟昭炎等部及其他友軍、十二日迫近縣城猛攻、前傳十三日克復、當係指敢死隊混入城內活動、此後連日劇戰、至十五日遂克義縣、聞國民救國軍十九日由北票等處開到大批援隊、自晨四時至晚九時、肅清殘敵、同時在錦朝線上蔡台七里河子間掘毀路軌、砍倒電桿、以牽制駐錦敵軍、在此十數日間、救國軍似有屢進屢退模樣云、

南京路書錦里口

天綸綢緞局

特別大減價二十一天

光陰荏苒 瞬屆冬令 際此深秋 正備寒衣之時 應各界需要 特向杭湖訂購大批新穎貨品今已全部到齊 本局茲定十月廿六日起作最低紀錄之賤價發售藉以酬答全滬人士 故各界對此從來未遇之機會幸勿輕易錯過尚祈從速踴躍惠顧爲禱

馬占山督攻黑垣

◎北平二十七日電、二十七日申刻、平方接馬占山電、謂職部宋旅進抵泰安、駐防某某各部隊、向鐵路集中、訥河地方由我軍駐守、職已親赴前線督師攻省垣、與救國軍策應、

◎北平二十七日電、蘇炳文二十五日電、據樸炳珊電、十七日佔甕龍溝、奪回火車兩列、軍用品無數、十九日夜渡河、二十日晨佔泰安鎮、現我軍已遮斷齊克路、直攻龍沙、規復國土、

蔣赴湘視察

◎漢口二十七日電、蔣二十七日下午一時、偕夫人宋美齡女士、乘楚有艦赴湘、威勝艦護衛上駛、侍衛長王世和、秘書鄧文儀羅琬等隨行、聞湘省各界月前曾一再來電歡迎蔣往視察、因剿匪軍務甚忙、當時未克前往、此行約月底返漢、出席十一月一日四省公路會議、又楚有過岳時或稍停

魯事解決辦法

調某軍接劉部防

◎南京二十七日電、中央徵各方意見、以解決魯事、張學良主張劉部移防、由第三者接防、請將委員長核奪、朱培德何應欽均望魯事早決、韓軍如按期退濰河西濰劉部移防問題自易解決、又劉部移防後、將由曾駐防魯省而與韓感情融洽之某軍接防、

韓邀蔣伯誠赴濟

◎北平二十七日電、劉熙衆二十七日午刻到平、邀蔣伯誠即日赴濟、蔣因須與張學良宋哲元磋商、並候蔣介石來電、定二十八日赴濟晤韓、

◎北平二十七日電、蔣伯誠劉熙衆二十七日晚訪張學良、商魯撤防事、

煙龍由海軍接防

◎北平二十七日電、劉熙衆談、本人到濟晤韓、韓允決遵照中央命令撤防、但撤防後希免糜爛地方、且煙台龍口外僑甚多、欲先撤兵、須有妥善辦法、仍由東北海軍接防、韓極贊同、已分電蔣張何、請速飭東北海軍接防、煙龍距濰縣數百里、撤縣尚有劉軍、恐省市撤退、劉斷歸路、亦須手續辦安、方實行、蔣派張鈁到濟、當更有妥善辦法、

韓請展撤兵期限

◎北平二十七日路透社電、韓復榘之代表今日由濟南返此、據稱、韓已允撤兵、惟以煙台與龍口外人甚多、現正與東北海軍當局協商韓軍撤退後接防之方法、聞韓已電中央、請展長撤兵期限、按撤兵期限將於明日滿期、

◎濟南二十七日電、韓復榘表示、中央諭劉出魯境、即撤膠東防、

范談將注意魯事

◎南京二十七日電、前奉命赴魯調查韓劉衝突眞象之范熙績、二十七日由漢返京、范談、蔣對魯事已深刻注意、仍主維持雙方停戰、再議善後辦法之原令、並電張學良負責處理、倘事態仍嚴重、則中央當施權威、制止內爭而維威信、

◎開封二十七日電、張鈁二十七日過汴赴魯、

◎濟南二十七日電、聞膠東問題、將於維持中央威信、兼顧地方輿情事實間解決、俟張鈁蔣伯誠日內到濟晤韓後、即可確定實行、

韓方謂劉仍轟擊

◎濟南二十七日電、二十七日晚、陳維新由煙返濟談、據縣劉軍仍時向省軍轟擊、近日更烈、

◎北平二十七日電、劉珍年電平、已飭所部停止軍事行動、候中央處理、在國難期內、極盼和平解決、

大條回長甚俏

◎倫敦二十七日國民社電、今日倫敦大條收盤回長甚俏、近期十八便士一二五、較昨長三七五、遠期爲十八便士一八七五、較昨則長三一二五、(又電)今日倫敦對紐約匯價開三元二角七分七五

金鎊又復跌落

◎巴黎二十七日哈瓦斯電、金鎊自開盤時、又復跌落、僅值八十三佛郎二十五生丁、至美金則爲二十五佛郎四十二生丁、

日本美滙大跌

◎東京二十七日遠東社電、日本對美匯兌、日來又大跌落、今日上午收盤二十二弗四分之一、然至下午則跌爲二十一弗八分之七、爲以前未有之大跌、其原因大約爲下列三點、㈠日本政局不安定、㈡預料美棉將騰貴、皆先競買、㈢上海大運方面、均傳將售日金緣故、日對美匯水之跌落、日國內經濟界均預料將再續跌、甚起恐慌、日本銀行總裁土方成美氏、謂照目下情形、即政府施行管理匯兌、亦屬無法挽回、只有聽其自然之趨勢而已、但橫濱正金銀行當局發表、則謂無悲觀之必要云、

◎東京二十七日華聯社電、本日對美匯水又大跌落、下午收市對美竟跌到二十一弗八分之七、比八月十六日之記錄更低、據日財界觀察、原因有三、㈠國聯大會已迫在眼前、雖軍部極力宣傳大勢有利於日本、事實國聯間對日空氣依然甚壞、㈡棉花雜貨之輸入契約甚多、㈢上海及大連方面之投機者取出買策略、但日政府內預算問題甚感不安、故匯水亦隨之跌落、

維他命 精製魚肝油

因常服此麥精魚肝油而得之効果
滋養力
培補力
發育力
抵抗病力
故凡瘦弱虧損衰老多病之男女常服本品壯健逾恒永保康強

上海 四馬路中西大藥房經理

獎金壹千元　人人可得　共壹百個獎　每獎得十元

乘公共汽車者

請勿棄去車票

留作猜獎競賽

獎金壹千元　人人可得　共壹百個獎　每獎得十元

◉閱後請爲裁開保留以備隨時閱覽◉

玆由十大公司聯合舉行破天荒之猜獎競賽下列爲公司名稱及猜獎辦法

先施公司　麗華公司　中國內衣公司　老介福洋行
寶成銀樓公司　大陸商場　壽昌木器公司　上海[illegible]公司　三興號

㈠自國曆十一月一日起每張公共汽車車票背面皆印有上列各公司所撰之廣告
㈡共計有十種廣告每種用同樣廣告之句法分印於五張車票之背面
㈢每種廣告共分有五段成一句說明一物之功用
㈣每家公司之廣告印於車票反面而獲獎者可以分別猜測
㈤每種廣告只限一家

所有車票請勿棄去保留收集如可拼集成句而有十家之廣告者則可得十家公司獎金之希望每獎計大洋十元其例如下

第一張車票	第二張車票	第三張車票	第四張車票	第五張車票
公共汽車公司 進行事業	公共汽車公司 惟公共汽車	公共汽車公司 最爲迅速	公共汽車公司 車價低廉	公共汽車公司 節省時間

故得有每家公司不同樣之五張車票即可照上例將其排列成句貼於紙上並將猜獎人之姓名地址於國曆十二月二日上午十時前交與公共汽車公司信箱第二一〇號收下

注意　如所猜者爲先施公司之廣告請於信封左角上寫明先施公司其他類推

猜獎規則

㈠猜獎之期於國曆十一月一日起至十一月卅日夜間十二時截止收件期限於十二月三日上午十時截止
㈡每家公司之猜獎者以最先得十名之猜中者得獎
㈢猜中者之姓名當登各大報上揭曉另外分別通知領獎
㈣如欲試猜者可寄數封但猜中只得一獎
㈤猜中者祗可於每家得一個獎
㈥車票未經公共汽車公司蓋印者作廢失效
㈦車票有損傷或塗改者亦作失效
㈧猜獎函件如延誤或遺失者概不負責
㈨聯合十大公司代表之評判爲最後合法之決斷如有不合法之理由不得要求發還
㈩凡屬公共汽車公司或該公司之印刷處及十公司之職員等不得參與

猜獎者請注意其本人之姓名地址是否寫明於猜獎之紙張上及所猜給獎公司之名稱亦須於信封上標明

◉閱後請爲裁開保留以備隨時閱覽◉

閱後請爲裁開保留以備隨時閱覽

上海市工務局招標承辦工程材料

[illegible]立方公尺(約合二千五百英方)(石屑)約四千立方公尺(約合一千四百英方)(頭石)約十萬塊(寸半子)約五千立方公尺(約合一千七百英方)(瓜子片)約二千立方公尺(約合七百英方)(黃沙)約二千立方公尺(約合七百英方)(碎磚)約四千立方公尺(約合一千四百英方)(北區)約八千立方公尺(約合二千八百英方)(南區)約一千五百立方公尺(約合五百英方)(市中心區)約[illegible]立方公尺(以上數量因事實上之需要均得增多或減少三分之一)

本局需要工程所用砂石等材料[illegible]定於二十一年十一月[illegible]日截止[illegible]商投標[illegible]承辦者可[illegible]本局領取章程[illegible]上午十時在本局當眾開標[illegible]詳告上海市工務局[illegible]

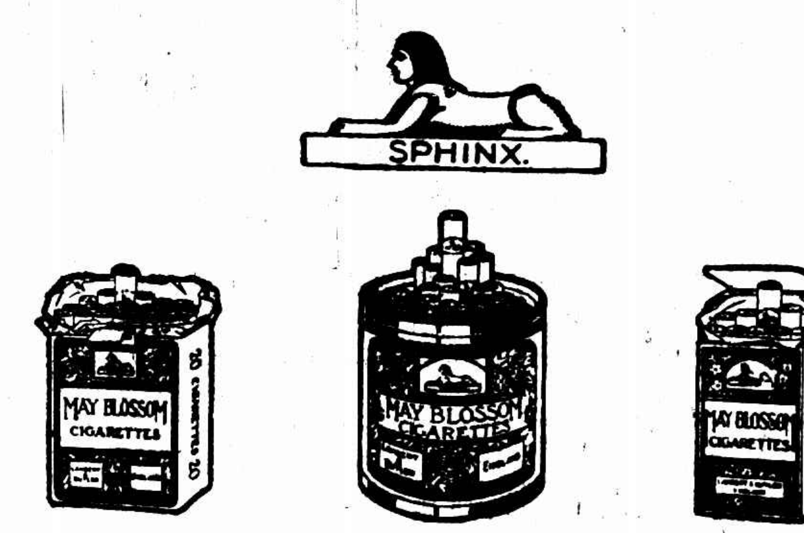

本公司爲增加本埠吸戶興趣起見茲特奉贈獎券以五華牌空聽式只或枝空包五只或枝空包十只換獎券壹張該獎券按月開彩一次自民國廿一年九月五號起試辦三個月獎品以敝公司各種香烟或以永安先施新新各公司之禮券任憑得獎諸君選擇希望甚大務請積存五華牌空聽空包向上海本公司或各烟店掉換獎券開獎日期及地點另行通告茲將各獎價值列後

頭獎一個獨得獎品價值洋叁百元
式獎二個各得獎品價值洋壹百元
叁獎五個各得獎品價值洋伍拾元
肆獎十個各得獎品價值洋念五元
伍獎廿五個各得獎品價值洋拾元
陸獎五十個各得獎品價值洋伍元
柒獎五百個各得獎品價值洋壹元
頭獎末尾一字各得電影明星五彩相片壹張

凡得獎者可向上海九江路二百三十三號本公司領取獎品

上海永泰和烟草股份有限公司啟

CNA-[illegible]

中國通商銀行

商業部　各種存款放款匯款押款及其他商業銀行一切業務

儲蓄部　上海南市虹口愛多亞路三行各種定期活期儲蓄往來存款

(總行)上海[illegible]七號電話一五五五〇一五五五六至一五五五九[illegible]

補血解毒 強壯新劑 **利服爾**

在世界爲新發明○在我國爲舊療法○

近十年來、西人發明補血劑、用食肝療法、甚有效、最近文證明以肖(牛)之補血劑[illegible]、所有二種內、最有效之成分、合製「利服爾片」○曾以[illegible]動物、作長時間之詳細試驗、知補血之功甚確○凡**各種血虧、身虛、肝弱等症均相宜○且能解毒**(如鴉性自家中毒、大○大中毒等、亦均效)且能增高抵抗病毒力以防傳染病○降平血壓、以防腦溢中風○並有調整腸胃大小便作用○含有極富「維太命」亦甚富○爲世界新近發明、然實我國舊時本草各書、所載爭病功效、多相符合○且昔時已早知生食猪肝有效、特未明其所以然耳(參見中報月刊內廣告)價比外國貨廉甚、每瓶計價洋二元四角如須說明書、價目化驗表、函索即呈○由郵購、亦可寄

上海南京路福康西藥店製　各大藥房均代售○總經理上海福康西藥行　中紅[illegible]電話三百九十七九號

劉文輝再電請派大員入川

◎漢口二十七日電、劉文輝二十七日再電中央及蔣委員長、劉湘一再增加部隊、攻我北道防地、本軍略予防禦、先後將其擊潰、並於十八日自動退出順慶安岳樂至各縣、表示退讓、乃彼得寸進尺、更以大部兵力及飛機兵艦向我江津永川各地猛烈攻擊、文輝始終抱定避戰決心、除遵中央迭次電令、嚴飭所部固守原有防線、不越戰壕一步、並乞中央迅派大員入川、實地制止、並謀正當之解決、

十四師克東詔

◎南昌二十七日中央社電、我軍十四師克復東詔、匪竄撫寗都縣城、我軍已跟蹤追擊、

何成濬飛樊城督剿

◎漢口二十七日電、何成濬廿七日上午、乘蔣自備塞可斯號飛赴樊城、指揮各部追剿殘匪、

陳濟棠召開會議

◎香港二十七日電、陳濟棠二十七日晨九時、召開軍事會議、除討論邊防及軍需問題外、均祕、

津電汽怠工潮 官方調解尚無結果

◎天津二十七日電、市社會局二十七日再調解電車電燈怠工事件、公司表示、市府能担保工人三年內不再有任何要求、則對此次所提條件、酌量承認、而工人表示、非全部承認不復工、市長周龍光、下午召集公司華經理林子香、社會局長鄧慶瀾、研究解決辦法、仍無結果、省府市黨部均責成市府迅謀解決、如再遷延、至月杪公司不發薪、工人將起變化、

新選總統是誰? 美人好賭 賭羅斯福當選者爲多

◎紐約二十六日國民社電、自文學與論測驗發表總統選舉試驗投票結果後、美人已紛紛賭賽總統之誰屬、紐約地方賭羅斯福當選者、與賭胡佛當選者人數比較、現已達二十五對十之比、又賭紐約州將選出羅斯福者、亦達十與五之比、又賭羅氏可在胡佛生長之州加里福尼亞得勝者、亦達二與一之比、甚至竟有以羅斯福所得選舉票、可比胡佛多一百五十張(總選舉票)、作爲比賽者、舊金山消息、該地竟以三對一之比、賭羅斯福當選、又以十對六之比、賭羅斯福可在紐約州得勝、甚致竟有州會議員賭法、賭賽羅斯福在加里福尼亞州可得二十二萬五千票、在紐約州可得十二萬五千票者、據此足徵西部民心傾向羅斯福者、更比東部爲衆、至對於加里福尼亞州之賭賽、所以能造成此種現象者、則因該州南方洛杉磯及其他城市、向來爲共和黨佔優勢地方、今因禁酒問題、已紛紛傾向民主黨所致云、

英倫失業者麕集

◎倫敦二十六日路透社電、男女失業者二千人、今夜將由他處行抵倫敦、其目的在向政府提出要求、其中有來自[illegible]者、長途跋涉、[illegible]、領導者爲全國失業運動之主持人、工會不贊成此舉、指爲共黨作動、此輩失業者明日將在海德公園舉行示威、[illegible]、但示威者領袖聲明、[illegible]、因失業者[illegible]也、

許卓然被刺死案 陳長等嫌疑不足 杭地院檢察處不起訴

杭地院今日再審許案

杭訊、福建許卓然在廈門被刺逝世一案、經杭縣地方法院檢察處以葉宋眞(潮)陳延香、陳德麟、預謀殺人、提起公訴、杭地方法院第一審判決葉陳等無罪、杭地檢察處不服上訴、而第一審判決中以陳德麟供行刺凶犯林蝶、林敏、林圓外三人、根據被告方面提出、認定林敏先已死亡、宣告不爭毋、以陳德麟所供兇犯林敏、已先身死、反證所供不實、爲宣告葉陳等無罪之事證、但於二十年七月十九日、同安忽捕獲林敏、因是第一審之判決、發生動搖、而於林敏捕獲後之第三日、廈門思明縣縣政府另捕獲陳長、張吉昌二人、由劉執爲證人、指爲刺許人犯、經浙高法院提到、審訊數次、旋浙高法院檢察處以陳長等未經第一審由地檢處偵察、將全案交杭地檢處擧行第一審、結果、陳長張吉昌嫌疑不足、不成立犯罪、予起訴、劉執僞證、因未在執行審判公署具結、尚不成罪、亦不予起訴、玆將杭地方檢察處對陳長、張吉昌、劉執不起訴處分書理由錄左、其理由分三部分、㈠陳長根據所供前後矛盾、不符事實、陳長供在思明縣政府內威嚇不得不說、處分書亦以思明縣政府問官之問話、諒近利誘欺詐、以不正當方法使之自白、意思不自由、隨便解是「且自白既與事實不符、自無據爲論罪餘地」、㈡張吉昌否認參與刺許事、而劉執解其任高爲副官、介紹謝潤、共謀刺許事、調查事實、並無任高副官、亦無與陳長來往事、自己受命殺許、反使陳殺許事、㈢劉執所指證供詞、調查事實、完全爲虛構、所持證物陳豆粒、血衣、既非當時兇手所着、(劉執陳衣爲黃白、而審檢廳理劉文照、及被彈學徒沈清、供凶手均黑衣)、且無血衣跡、而以手槍殺人、凶犯亦未必染血、證明其非遺物、後劉執復悔供係林榮華、陳小鳳害他、「起身時林明除長、拿一百元給我、說到杭州好用用、他們當同我說、只須在廈門做證人、那知會到杭州來、是林榮華陳小鳳兩人害我的、他們總爲賞錢、我很寃枉」、劉之誣告僞證、完全成立、此爲處分書三部之大意、至同安所捕之林敏、前亦經移解來浙、杭縣法院定今(二十八)日審訊、許卓然夫人、則因閩各界公葬許氏、故未來浙、請許生前同志葉某等代理、聞刺許眞因、與陳國輝亦有關係云、

江都清賦風潮餘波 鄉民毀區鎮長住宅 城頭架機關鎗城門又閉

保安處長省委會審未釋鄉民

揚州訊、江都清賦風潮、雖告一段落、但在押鄉民、經第二區長臧六奇請求保釋、現時尚未釋放、鄉民方面、於是各鄉互相遷怒、更有憤及鎮長副、發生搗毀房屋情事、此次事變、原起於二區、各區多陸續響應、劉巳傳主第十區、二十六日該區第一鎮長蕭杰家、住房十數間、均被搗毀無餘、同時鎮副蕭振揚家、被擄刦一空、該鎮長副二人、於午後二時來城赴縣訴報、適楊縣長在河工局與省府委員韓德勤・保安處長李明揚商辦風潮善後、該鎮長副遂至河工局面謁縣長、請求辦理、北鄉槐子橋一帶、又有鄉民千餘集合、擬從北門進城、獨立團第三營八連連副鄭同聲、率令率隊至北門防範、就城頭架設機關鎗、以資鎮壓、又傳有多數鄉民欲從西門入城、於是軍警當局、復加緊防範、將門關閉、堵以沙袋、城頭亦架機槍、當見約有三百餘鄉民、過西門往槐子橋、聲砰開會、第十區長陸廣鑑之龍尾田新住宅亦被燬、並聞鄉民已轉道方家巷、擬毀陸之老宅、午後四時、李處長、韓省委到縣會同楊縣長研訊被拘未釋之鄉民、當時縣府東西兩首戒備森嚴、交通斷絕、截至記者寄稿時、始將鳴鑼之朱其才等四人、在押未釋鄉民馬德高、黃金寶等四人訊畢、尚有多人未訊、

禁運軍械入川

◎南京二十七日電、漢口電、總部令軍警海關各機關、停止裝運軍械入川、並密查偷運、間接制止川戰、

◎南京二十七日電、蔣傳賢向人表示、彼所擬解決川事辦法、仍由中央再嚴令制止軍事行動、改組川省府、並容納田羅楊鄧及兩劉意見、以處置川省善後、

張李赴廣州

◎香港二十七日電、張發奎定二十七日夕乘輪晉省、李漢魂二十六日已以省晤、

運金五十一兩被扣 請求發還 須罰銀五十兩

◎南京二十七日電、漢口鄒協興金號、於五日託吉和輪帳房帶赤金五十一兩餘、交滬大德成金號、七日過京、爲金陵關查獲扣留、京市商會念六日得漢市商會函稱、該項赤金、係帶滬發售、爲內地貿易、請派員前往金陵關請求發還、以恤商艱等語、該商會常委穆華軒、念七日往該關署請求、該關已允如所請、惟須罰銀五十兩、令貨主繳款領貨云、

梁部在香爐灣破匪

◎南京二十七日電、梁冠英部九十四旅、近在香爐灣附近、與僞東路軍接觸、匪勢大潰、棄槍紛竄、該旅尾追至舒桐廬三縣交界之開莊以南地區激戰、是役斃匪四百餘名、獲槍百餘枝、

(每瓶一元七角五分)

哈蘭士內服六零六、爲滅毒聖藥、銷行國內外、垂二十年、藥力偉大、血千道、絕竊淀鏑伏之患、是故本藥之珍貴、非其他藥品所可比擬、凡患梅毒淋濁瘡癬者、請速購服、認明商標、庶不致誤

上海四馬路　太和藥房　發行

傷風咳嗽第一品
助肺呼吸膠
風寒內侵肺氣脂呼吸阻滯咳嗽因是而起這
爲清肺順氣化痰治咳第一妙品諸君
有患傷風咳嗽請即試服定獲神驗
每盒洋二元
五洲藥房發行

智謀如諸葛勇猛如項羽終不免命運之支配欲知前途吉兇禍福得失榮枯請至英租界勞合路中實波路口儀壽里一百十五號
張鐵盦相命館
一談自當悉心代爲支配
潤格　口談命理一元單批今明年兩元提要細批四元
全部十元細批十元另外 時間上午十一時起至下午九時止 外埠函索 電話九一三四七

新開路卡德路口
抱薄利主義真正大犧牲歡迎參觀希望比較
今日起貨品照大減價再行削減惟爲期無多惠顧諸君
祇有四天了　電話三三三二一六
華安公司
大減價開幕

今日三樓特別犧牲部
打破上海新紀錄偉大犧牲
拾大犧牲品

十時至十二時　反口長統運動襪　每雙四角五分買一送一
下午二時至六時　巴黎老牌素蘭霜雪花膏每瓶五角買一送一　巴黎老牌梅香雪花膏每瓶五角買一送一
二時至四時　時花緞印毛葛旗袍料八尺每件三元八角半　二百件爲限　每人限買一件
肥皂大會　二時至三時　力士香皂九角四分六塊　祥茂肥皂九角六分二十塊加送一張　斧頭牌肥皂九角六分二十五塊　華安本牌肥皂九角六分三十塊

活古林眼藥水
退翳消紅　治痛止癢　效驗神速
科發大藥房監製

淋濁救星　山得爾彌地
SANTAL MIDY
五淋二濁腫痛危險不幸而患之實爲不可告人之隱病法國彌地藥廠有鑒於此發採精粹之藥料製成山得爾彌地藥丸患淋濁者依法服之無論病症之久暫腫痛之輕重非但痛除腫退指日可期抑且濁止淋遏永不復發但有須請諸君注意者即山得爾彌地每丸之上均印有（MIDY）爲記無此記者必係僞品
服法　初服每點鐘一丸歷兩日後不患以後五天每天服四丸
注意　服藥期中宜節勞節慾忌進燥熱食物尤須戒絕房事
全國各地中西藥房均有出售
上海江西路三六七號
華商新華行獨家經理

唐拾義久咳丸
專治各種纏綿不愈及時行感冒之咳症
每瓶一元二角　各埠均有經售　上海廣西路口父子大藥廠

四川紳士和湖南女伶（三）
蹇先艾

一今年天氣太好了，你老鄉下的收成一定不錯吧？」一個老邁龍鍾的農婦有乘機上前來搭訕着，她是有意來瞻仰一下紳士的雅範。

凌鼎章斜着眼睛瞥了她一眼，說道：「那個曉得呢！我就沒有時間下鄉！」

他的脚步並不停止，臉上帶着頗不愉快的表情。

農夫們都竊竊地議着：怕是凌老爺今天有了什麼不高興的心事吧，爲啥子帶着一副難看的面孔呢？跟他說話就像一個釘子一個鑽一樣在那裏互碰一○的確，你的聲音是無論如何的低沉，謙遜與和藹，他卻愈顯得語調的高亢，鄙夷，與往日顯然趨向了另外一條途逕○他們雖然是些粗笨的下層階級，但是聯想力並不薄弱，中間有一位就想起凌老爺和新近來到這裏的女戲子的浪漫故事，這件事這些日來，差不多鬧得滿城風雨了。劉長元便是苦心孤詣，搜尋出凌老爺今天不高興的原因的一人，侃侃地說道：

「我想起來了，聽說凌老爺要接湖南班的那個女戲子來做姨太太，怕該不是有什麼阻攔了吧？」

「猜得對！恐怕就是因是這件事情○」

「十有九成○」

附和的人頗不少，因爲凌老爺永遠是笑容可掬地，而且對人是一團和氣的，不論窮和富○他今天的態度的變動，的確是受了什麼重大的刺激，神智有一點不大清爽的樣子○

「我說，」布鞋上面還套草鞋的大脚農婦，好像很有道德，歎口氣道：「凌老爺已經那麼大的年紀了，何必造這些孽呢！害得人家年紀青青的姑娘將來守寡？唉！窮人們想接個媳婦一輩子也做不到，有錢的老爺接連一個挨一個，這口氣眞令人難平呢！」

標金漲勢未衰
惟終日有五兩盤頭

[illegible]

國外匯市
英美銀價俱縮　匯兌續降仍劇

[illegible]

□金業交易所

[illegible]

□銀樓飾金

大同行兌出每兩　一百十二元

上海匯市
掛牌英長美平　內盤亦英縮美緊

[illegible]

□海外銀市電訊

[illegible]

□銀行匯票市面

[illegible]

洋厘重見回高
銀拆四分

[illegible]

證券市
人心堅昂　市價大漲

[illegible]

□華商證券交易所

[illegible]

北平公債市

◎北平二十七日電、九六開盤收盤零三三、銷四萬、

花紗市
棉市續形趨穩

[illegible]

紗市近期飛漲

[illegible]

□華商紗布交易所

[illegible]

□紐約棉市續漲

[illegible]

粉麥回漲
實銷活潑　囤戶買進

[illegible]

芝加哥小麥續疲（新豐洋行報告）

[illegible]

□麵粉交易所

[illegible]

□雜糧交易所

[illegible]

◎米市

[illegible]

▲內海出口期船

[illegible]

▲外洋各口船期

[illegible]

紐約股市仍少活動
因受美麥先令跌價影響

美東銀公司報告、週三紐約股市、因美鋼優先股已宣佈照常發息、故開市時空方紛紛抵補、市場頗呈活氣、價曾一度高翔、嗣因美麥再跌、公債復疲、而英磅匯價、續跌至美金三・二九八七五之低度、以致買方束手、市況復轉清閒、迨近收市時空戶復有補進、價乃再度回漲、結果較上日大致略好、美國鋼鐵優先股之市價、已比上日漲起四元餘、而爲七十六元一二五、附道瓊斯指數如左、

	十月廿五日	十月廿六日	上落
實業股	六〇・三二	六一・三六	漲一・〇四
鐵道股	二七・一二	二七・六四	漲〇・五二
公用股	二六・八一	二七・一八	漲〇・三七

附上海商業證券指數

十月二十六日	二〇・八二	
十月二十七日	二〇・八五	漲〇・〇三

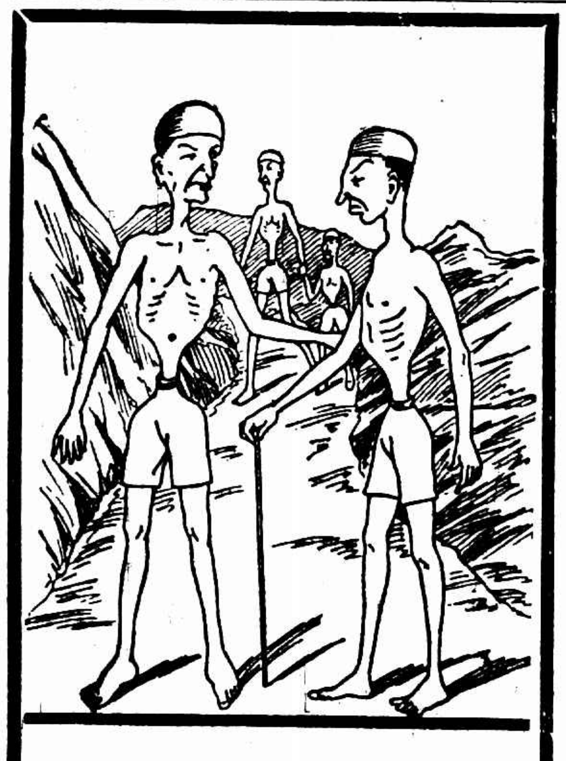

世有無腸之人乎
雖然山海經裏頭有這麼一段說「無腸之國在深目東其人長而無腸」云云但是誰又信他這是眞的所以君苟不屬於無腸種族自是有腸自要間服清導丸使腸部潔淨康强以免腸管淤積病菌滋生而於此秋令爲尤要焉
清導丸性平效大潤腸導滯清火平肝愈便秘療頭疼治膽疾使皮膚光滑口氣芬芳防痢疾泄瀉減痔瘡痛苦
北平通州衛十八號朱君仰正來書云「前寄清導丸服後便順肝平邪火頓息且覺此丸性質和平不致峻瀉其聲譽之隆豈偶然哉」
各藥房均有出售或逕向上海江西路四五一號韋廉士醫生藥局函購每瓶七角六瓶三元五角郵費不加郵票收用
PINKETTES

二馬路大陸商場佛陀街即老飯店弄
眞老正興館
新屋落成正式開幕
本館始創於清季同治元年設在上海二馬路飯店弄內迄今垂七十餘載素以烹調美味適口佳餚供諸社會久爲各界人士所贊許上年因房屋老舊改建大陸商場暫停營業茲因新屋落成裝修工竣仍設原址擇於十月十六日正式開幕設備完全新穎應酬週到特聘烹調技師精烹佳餚以求精美以副惠顧之雅意尚希移玉鑑賞毋任歡迎
注意　只此一家並無分設
本館　電話九四二八五

電影時報

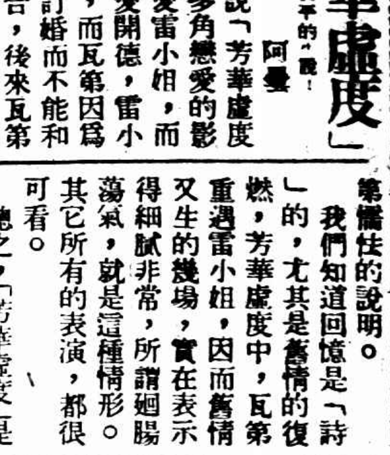

黎山英・譚玉蘭・在「無聲的歌」中之一幕、藝華影業公司出品。(余文宗贈)

「芳華虛度」

浮生憶愛平的說！

阿曼

簡單的說「芳華虛度」是一張多角戀愛的影片，開德愛雷小姐，而雷小姐不愛開德，雷小姐愛瓦弟，而瓦弟因爲已與珂玲訂婚而不能和雷小姐結合，後來瓦弟與珂玲結婚，雷小姐獨處終身，開德求婚，雷小姐拒絕，瓦弟死，雷小姐心碎神昏，自語曰，「事畢矣，瓦弟乎，吾將隨君於地下」，而閉幕。

本來在現社會中這樣的悲劇，是隨處可以看到，他們原因，一方固然是舊意識深長的壓迫之下的卑怯的人們，沒有爽利的離異和結合的勇氣，一方面，舊的戀愛方式和建築在不合理的經濟組織的婚姻制度，也是促成這種悲劇的主因。

自然，雷小姐的獨身而終，可以說是「戀愛的忠實信徒」，但是少年銀行家和脚踏車行主的比較，已經具體的說明雷小姐的拜金主義。

并且瓦弟愛雷小姐到臨死的時候，統在決別中暗示出來，這也是瓦弟懦怯的說明。

我們知道回憶是「詩」的，尤其是舊情的復燃，芳華虛度中，瓦弟重遇雷小姐，因而舊情又生的幾場，實在表示得細膩非常，所謂廻腸蕩氣，就是這種情形。其它所有的表演，都很可看。

總之，「芳華虛度」是一張反映現社會的一個悲劇，雖則觀衆們有時候會得到悲哀的美感，但是無形中他會把觀衆沉醉中悲觀的頹廢中，新的大家是需要着樂觀而雄飛的影片。

「宦海潮」評

奸刁的律師生活　描寫得淋漓盡致

慧儀

這是把金元社會的律師生活，勉強串插進戀愛故事去，絕對不顧到什麼結構的一張還美妙，還能夠給我們在閒得發荒的時候解悶的一張片子。

故事是七零八落的，可是還有點小趣味：一個著名的事律師在法刑庭上爲賭客們辯護時，見了一個很漂亮而被控爲傷害風化的女子，他就被色的誘惑，起而爲她辯護。於是，他們接着就戀愛了；可是他之愛她，是游戲性質的。此後，律師做了副檢察官，繼而升任正檢察官；他又想做總督了，因之與交際花豔琳訂婚，因爲她的父親是當地的政治領袖，要做總督，當然需要他的幫助的。

末了是律師自述已往，依舊去愛那在法庭上以顏色引起他愛的女子。

講情節是一糟糟的；但，約翰巴里摩亞的表演的技巧，是那麼幽默而富有情趣，而又自然得很，誰也看不出他是在做戲。這不是誇張的讚美！要是這個片子，沒有巴里摩亞表演那麼動人，誰也不願坐兩個鐘點看這樣無意義的戲的！約翰擺萊瑪的美妙的作風是這片子的靈魂！飾瓊恩的海綸黛維姬除了一場隱忍着失戀的苦痛的表演之外，沒有一個鏡頭可以給她儘量表演一下，這是很可惜的！因爲在那一場裏，帶哭的笑，和悲傷的鎮靜，表演得非常美妙的了。

從頭到底，無數小趣味在撥動觀衆的情緒。而對於奸滑的律師生活，尤其描寫到淋漓盡致！

戲是不值得看的，可是很有趣，這是我的觀後感。

保羅蘭尼今作「傷面人」、今天甲映於國泰、無法無天是他的主義，嫖，賭，酒是他的生命，勇武惡辣是他的特長。

電影劇本　大飯店（十七）

米高梅公司出品　愛德蒙古爾丁導演　七大明星會串　鄭清逸譯

三九　葛舞女拿出一瓶毒藥，預備開瓶而飲，一面自言自語。

葛舞女：我常說總有這麼一天，現在果然臨到頭上來了。叫她怎麼辦呢？鮮豔的野蘭花！豐美的孔雀！終有一天完結！死！死！我還等什麼呢？我是不再等下去了！死吧！

四十　男爵看見葛舞女這副模樣，急忙從幕後出來，跑到她跟前去，從她手中奪得那瓶，摔在地上，葛舞女現出驚慌的狀態來。

男爵：姑娘，不必驚惶。

葛舞女：你是誰？—她一面說話一面哭。

男爵：這個人，就是躲在你房間裏面的這個人。

葛舞女：爲什麼呢？

男爵：當你到戲院裏去的時候，我常到此地來的。

葛舞女：爲什麼呢？

葛舞女：不過是想獨個子在你房裏，吸收你所呼吸的空氣吧了，姑娘，請你不必聲張。我實在是不忍見你自殺，所以大膽跑出來和你見面，你能容許我說兩句話嗎？姑娘。你這樣美麗，爲什麼這樣輕生呢？

◎今天的電影◎

戲院	片名	時間
國泰	傷面人	三時 五時半 九時一刻
光陸	六一三之夜	三時 五時 九時一刻
蘭心	濁世公子	三時 五時 九時一刻
南京	宦海潮	三時 五時 九時一刻
卡爾登	胡鬧婚姻	三時 五時半 九時一刻
新光	芳華虛度	三時 五時半 九時一刻
夏令配克	青春奇遇	三時 五時 七時 一刻 九時一刻
巴黎	鐵血中華	三時 五時 七時半 九時
北京	二集嘻笑因緣	三時 五時半 九時一刻
中央	二集嘻笑因緣	三時 五時半 九時一刻
威利	瑤宮艷史	三時 五時 七時 九時一刻
明星	齊柏林失蹤記	三時 五時半 九時一刻
光華	人道	三時 五時 九時一刻
黃金	風雪姻緣	三時一刻 五時 九時一刻
新中央	十集荒江女俠	三時 五時半 九時一刻
恩派亞	九集荒江女俠	三時 五時 七時 九時一刻
百老滙	游藝大會	三時 五時一刻 七時一刻 九時一刻
九星	草莽英雄	三時 五時一刻 九時一刻
浙江	深宮奪美	三時 五時一刻 七時一刻 九時一刻
卡德	芸蘭姑娘	二時 四時 七時 九時
奧飛姆	十九軍抗日戰史	三時 七時 九時
山西	情種	三時 七時 九時一刻
虹口	碧水情鴛	三時 五時一刻 七時一刻 九時一刻
東南	征空史	二時 四時半 七時 九時
萬國	舞女血	二時 七時
福安	人獸奇觀	二時 五時半 八時半
東海	冒險大王	二時 四時一刻 七時 九時
共和	粉紅色的夢	三時 七時 九時
閘北	十九路軍淞滬血戰史	二時 七時半 九時十
天堂	汪洋大戰	三時 七時 九時
光明	張寶慶	三時 七時 九時
西海	故宮新怨	二時 四時 七時 九時一刻
中國	天鵝肉	二時 五時 七時 九時

金字塔香烟

烟中鐵拳

中國福新烟公司出品

軍長之妾　嬌媚素服上公堂

將扶柩南歸　着急

王家楨求得遺產處無希望

聽說被告蔡華仙（弘控存款）・許盛芳

國民革命軍第十師師長後升軍長之楊勝治死後、其兩妾楊蔡華仙楊王家楨積不相能、迭次興訟、最近王家楨因要求扶養費感於無從將十二萬元之存款扣押、認蔡華仙等有串通隱匿財產、特延章士釗・項徇二律師撰狀、向上海第一特區地方法院、對楊蔡華仙楊秀黔及孫履安等提起刑事自訴、詳情已誌昨日時報、

昨日下午三時、在第五庭、由黃推事升座審理、當時原告楊王家楨偕項徇・彭淵恂律師相繼到庭、被告未到、由鄭文楷・單毓華兩律師代表到庭、首由陳律師起立聲稱、被告楊蔡華仙等均赴南京、不克趕回到庭、況傳票昨始收到、故辯訴狀於匆促間、應請庭上迅傳被告到庭審理、原告楊王家楨、現已在案、請傳訊可也、黃推事以被告未到、認爲不能開審、遂諭令候傳被告到庭再訊、乃退、

楊妾王家楨、四川人、年二十三、貌頗映麗、現住上海西門路西成里七十號、昨日到庭時、身着元色毛葛旗袍、外御灰色絨線馬甲、足登黑色高跟皮鞋、談話時純操貴州口音。

上圖係楊王家楨（前）與楊蔡華仙（後）等當楊勝治大殮時、閘於

干斌等被殺案　尚有疑點

淞滬警備司令部偵查隊督察員干斌與上海市公安局督察員曹清澄兩人、被暴徒於今夏先後在法租界內被殺身死、又商人金守佩與曹同時被誤殺、此案經法捕房拘獲凶犯劉國寶・李士英・朱金明・李哲才等四名、抄出手鎗等物、因案關政治殺人、解送江蘇高等法院第三分院、迭經開庭提審、宣告審理終結、原定前日（二十六）下午宣判、茲因案中尚有疑點、故未能準期判決、須再定期重開辯論、

繼項律師起謂被告確在上海、並未赴京、查前次被控、被告曾將銀行所有存款私自提去、今據敝當事人探悉、被告又欲將楊勝治之靈柩、運回貴州原籍安葬、倘成事實、則原告要求應得之遺產、完全落空、而本案刑事、勢必因之不能進行、請求改期、

十六舖一帶稱霸　碼頭三寶　大好老　死仇人之手　輪埠保險起家　五鎗中二　爭風？

浦東楊家宅路忽來鎗聲　議論紛紛莫衷一是

現在招商局南北洋班各商輪之輪埠保險首領之碼頭三寶（混名）、在十六舖至新開河一帶、頗有勢力、不料昨日正午由浦東家內走出、行至土地堂街、突被仇人暗殺、連中兩彈身死、一時哄動遠近、觀者擁擠不堪、茲將調查所得被殺情形錄後、

出門罹禍　◇三鎗不中追上再擊◇

死者名葉三寶、家住浦東楊家宅路七十八弄三號、昨日正午十二時一刻、在家中午膳後、穿常青呢短大衣一件、擬出外赴浦西、折當由楊家宅路朝北、不料入土地堂街朝西、有一身段瘦長頭戴呢帽之人、預伏該處、見葉走近、突然拔放手槍、連開三槍未中、惟一彈射入該處新春記理髮店內、擊碎玻璃一塊、幸未傷人、葉至此情急狂奔、立即避入該街七十三號東萬茂油酒店、時仇人已追至店門首、又向葉連放兩槍、一彈擊中右乳、一彈射入右肋骨、均未穿出、葉受創立足不住、仰天倒臥該店橫檻外、頭裏足外、血流滿身、凶手見目的已達、向西飛奔、折入六九弄朝南逃逸、不知去向、迨家屬聞警趕到、葉已目定口閉、惟尚有微息、旋即氣絕斃命、

暫停營業　◇油酒店意外的損失◇

三區警署得悉、立即派警四出追拿、凶手已無影踪、當以出事地點觀者過衆、故由巡官劉煥升、率警到場彈壓、而東萬茂亦即閉門暫停營業、嗣由張區長親自到場視察、並傳詢附近鄰居關於當時槍殺之情形、遂諭將尸暫置原處、聽候報驗、一面回區傳諭地保謝阿龍、具狀地方法院請求驗尸、聞因時間關係、將於今晨派員渡浦檢驗、故三寶尸身、仍在該處擱置一夜云、

事業發達　◇年來家中已頗富有◇

查葉現年三十五歲、浙江三北人、於七八年前與本地婦人馬氏姘識、同居於浦東楊家宅路七十八弄三號、馬氏素有一子、名智道、年方二十左右、在祥生鐵廠銅匠間做工、尚未娶妻、故同住一家、馬氏與三寶結識後、又生一子、名福道、年已四歲、葉現在招商局金利源碼頭南北洋班新銘・新豐・公平・遇順・同華・嘉禾・圖南等十二艘商輪、爲輪埠保險頭目、手下雇用保險員甚衆、每候各輪到埠時、分別保護上下貨物、如有被竊、概歸葉負責、所入不惡、故其在該碼頭一帶、頗佔勢力、人咸呼之爲碼頭三寶、葉兼又收買南洋煙廠剩餘無用之紙邊、轉售於紙廠、獲利亦豐、近年來家中已頗富有、不若昔年浪蕩無業時之狼狽矣、至此次突被暗殺原因、據人推測、以葉平素所交各色友朋甚廣、致遭暗算、亦未可知云云、更有謂係爲爭風問題者、傳說紛紜、莫衷一是、

擇夫奇聞

一少婦面首多至六人　拈鬮撮合　艷福眞不淺

漢口鎮十一日訊

無錫訊、第十一區漢口鎮貨籍楊俠街華同興南貨號對門湖北人開饅頭店之呂根寶、三十餘歲、娶妻某氏、名新寶、係本地人、略具姿色、夫婦間感情尚洽、詎呂於今年春間染病身故、其妻花信年華、文君新寡、不惜獨宿、先與湖北同鄉饅頭司務某甲通姦、旋又與附近一般浪蕩少年暗中往來、計有面首六人之多、以致醋海時生、爭風打架時有發生、全鎮莫不資爲笑料、最近婦以多夫主張究非了局、遂與衆面首商議方法、忽發異想、決定拈鬮擇夫、衆議既定、遂於日前在婦家舉行、計共六鬮、五個上書「去」、一個上書「夫」字、婦乃先在堂前燃燭焚香默禱私意、然後舉行拈鬮、詎知揭視結果、「夫」字鬮爲一饅頭師所得、婦心惡之、遂欲悔約、於是衆謂變更方法、決定重行搖會、以點數最多者得之、不意搖會結果、仍被饅頭師所得、竟成夫婦

日常生活　「賴賣淫供給」

少婦自謂受騙　請確認婚姻無效

◇前事可鑑　亡羊補牢未爲晚◇

有妻設無妻　年齡打折扣

蘇州人馬阿榮、年四十一、住廣西路探致公學對面六五三號協興祥樓上、娶妻白氏、年三十九、現在浙江路小花園開設長三妓院、即「千里紅」、妻有妓女數人、詎知乃夫馬阿榮、於去年十月間、偽稱無妻、憑俞庭蘭・高阿妹爲媒、娶三馬路倪恒茂綢店女主人葛李氏之女爲妻、（女年十九、常熟人）、同居於吳縣北橋鎮葛家浜住宅內、但不數月洞悉其情、知係受騙、不得已延馬獻鳴律師代爲具狀第一特院、請求判令被告確認婚姻無效、茲錄原狀如下、

請求◆爲調解不成◆傳案訊明確認婚姻無效事、竊原告於民國二十年陰歷十月二十六日、憑媒俞庭蘭高阿妹之說合、嫁於被告爲妻、當與行婚禮於鄉間、（吳縣北橋鎮葛家浜）親朋滿集、過門後、未及數月、忽有一素不相識之婦人突由上海來家、聲言亦係被告之妻、深爲詫異、經多方探詢、據鄰居等俱云、確係被告之妻、原告至時始知受騙、然木已成舟、悔已晚矣、但願相安無事、詎料被告見原告懦弱可欺、時加虐待、稍有口角、夏楚立施、並聲言◆原告有外遇◆如此惡言侮辱、含血噴人、殊非夫婦應盡之道、本案原告前已告訴、後經鈞院改爲自訴、曾於七月間開庭審訊、兩造媒人均經到庭作證、據男宅媒人俞庭蘭之妻供稱、伊之作媒、全憑伊之外甥葛雲山之所言、則葛雲山者、亦爲本案幫助騙婚之一、在原告未結婚之前、伊等屢在原告家中、百般哄騙、甘言蜜語、原告年幼無知、全憑我母、而原告之母、爲彼鬼蜮伎倆、◆竟受其蠱惑◆據稱被告之妻已過世、因無後嗣、擬娶女爲繼室、且被告祇二十有八歲、尚未及中年、實則被告已四十一歲矣、被告在中南旅館服務、遊食闖蕩、全係一派胡言、實則被告素無職業、聞係當地流氓、日在六馬路遊蕩度日、其日常生活、均依賴其妻以賣淫所得供給之、迄今仍有數女押於妓院、如蒙鈞院調查、即可知其爲人、原告覩此情狀、◆實不寒而慄◆今日如此、他日安得不將原告强逼賣淫、前車可鑑、亡羊補牢、未爲晚也、然被告狡猾異常、自經原告起訴後、伊終避不到庭、平時在申、一遇開庭、伊即避回原籍、應請鈞院准予將被告指傳到案、判令確認婚姻無效、實爲德便、法院據狀後、於昨日下午五時開庭審理、當時原告葛女偕馬律師到庭、被告未到、未加訊問、即諭侯傳被告到庭再訊、

法大馬路　炸彈◆◆◆◆警告鐘表行

無辜之學徒受傷

昨日下午五時三十分、法大馬路西新橋街口中法鐘表行、突來一西裝青年、徘徊門首、旋由袋內摸出炸彈一枚、猛向店堂擲去、轟然一聲、頓時爆炸、當場有學徒李寶山（寧波人十五歲）右腿受傷、同時櫥窗貨品等亦多被炸燬、擲彈者見目的已達、乃從容行去、事後法捕房探警聞警趕到、在該號店堂拾得上海血魂除奸團警告函一封、原函云、「中法鐘表行店主知悉、限函到廿四小時內、迅將日貨一律封存、停止販賣、茲特擲一彈、以爲初步警告、」至受傷之學徒、後由捕房派人車送醫院醫治、

臨青路盜刦

滬東楊樹浦臨青路一〇四二・三號松盛醬園、昨晚六時三十分、突來盜匪三人、以買物爲由、各出手槍、劫去錢箱一只、內貯洋二十元、盜得贓後、即奪門向北逸去、臨行時開放手槍一響示威、幸未傷人、

◆男孩待領◆

江北男孩沈得寶、十二歲、身穿黑布夾襖、黑布馬甲、黑布褲、和尚頭、於廿五日晨七時在金神父路徐家匯路附近迷路、由捕查見、帶入捕房、該孩謂云學做粽子生意、不知住址、由探捕追詢、亦無家屬、捕頭論令暫時留養、候家屬認領、

老東家姦婢　同樣是一個「偷」

身上有特點　人多處賊決不至　郭衛律師之喻妙

◇官以係僞扶養問題不必傳全　要求傳來檢驗◇

貴州女子陳來興、現年二十二、向在貝勒路望志路口三百七十九號陳初培家爲婢、據謂民國十七年七月十四日夜、陳竟與來興通姦、近數月來女因被老主人驅逐外出、迫不得已、特延徐錦裕・郭衛兩律師、以略誘遺棄罪訴陳於第二特法區院、各節已載本月二十日時報、茲悉此案於前日下午二時開庭、由朱甘霖推事升座審理、先向原告陳來興詢問、所供與其訴狀大致相同、茲不繁述、次訊原告偕來之證人張嘉由、據供、安徽人、向在

◆上海做小販◆

當滬戰前、我曾在閘北寶山路民興里口設一水菓攤、彼時陳來興亦居該處弄內、因之與她認識、每日晚間六七時、總見一位老頭子、由外走入民興里、而斯時來興、亦立在門首迎接、同他進去、問老頭子有鬚否、答、無鬚的、次訊被告方面到庭之證人錢吳氏、據供、我在陳家充當奶媽、已有七年之久、住在何處、答、住在樓上一角、與來興及另一婢女小奶（年十九）同住在一起的、問、你的老主人陳培初到你房中來過否、答、未見、次訊錢小奶、問來興何故而走、答、因爲她

◆燙壞了衣裳◆

問、幾時走的、答、自燙壞衣裳之後停了幾天就走的、訊至此、朱推事諭令雙方開始辯論、乃由原告徐律師起立謂、原告與被告同居已久、故原告曾認明被告陳培初之下部、確有一處特別暗記、應傳被告到庭檢驗、當知所言非虛、要求庭上暫停開始辯論、朱推事以本案僅爲扶養問題、不必傳其到庭、儘可開始辯論、繼而郭律師起立聲辯、謂被告與原告同居之關係、業經證人證明、且被告未曾提出强有力之反證、可見事實俱在、無可掩飾、繼由徐律師起謂、查被告代理人所撰辯訴狀中曾謂、來興因偷物而走、孰知今日被告方面之證人說、她是因爲燙壞衣服而走、即此一點、足見

◆其前後矛盾◆

已達極點、應請庭上判令被告提給贍費與原告、被告鄭律師起立聲辯、查來興在被告家中爲婢時、每夜與其他傭人住在一起、當然陳不能去强姦、郭律師又稱、譬如人多之處、賊當然不能去行竊、被告與原告之同居、係秘密的、人不知、鬼不覺、即爲其他傭人察悉、然屈於主人淫威之下、亦不敢言、辯至此、庭諭辯論終結、定本月三十一日上午宣判、

運動會爭看熱鬧

活潑可愛的、德明附小

西成小學

幼稚園之一角・雅華幼稚生

人多場子小　亂是亂得來

樂園中小友各展奇才

上海小學聯運第一天
各項成績都還過得去

籌備已久之上海市小學聯合運動會、於昨日上午九時開幕、行禮既畢、由吳市長致開會詞、潘教育局長報告籌備經過情形、市黨部代表蔡洪田致訓詞、市衛生局李局長演說、語均警惕、足以感動學生、且有西門子洋行之電喇叭播音、故聲達全場、繼唱運動會歌畢、即開始會操、由陳宇澤司令、口令清晰、胡宗藩示範、姿勢正確、小學生二千餘人、動作頗整齊活潑、洵非易事、畢、開始舉行各項運動、

會場秩序

由東亞童子軍及滬南區保衛團維持、奏樂由市公安局樂隊担任、秩序既佳、聲色又壯、足增大會之精神、

歡聲雷動

場之四週、爲各小學校席次、黑壓壓圍着、不下一二萬人、見本校同學競賽獲選、莫不歡聲雷動、足見其興趣之濃矣、

團體操

昨日表演團體操、共五十九節、其中如澄衷八段錦之勇健、萬竹仿效短棒操之整齊、羣學聾啞學校體操之敏捷、和安田徑賽仿效操之正確活潑、均屬上選、而養正校形意連環拳、二百人以上之大團體表演、益顯其普及而難能

田徑賽

昨開會儀式及會操排隊、歷時稍久、故田徑運動將近十一時方始開賽、加以一百米二百米五十米等運動、男女生各組、參加人數均極衆多、預賽在十組以上、故費時頗多、而裁判員之辛勞、亦可知矣、計昨日之已決賽者、女生棒球擲遠及立定跳遠二項、預賽完畢者有男女生百米二百米五十米、及男生四百米四項、玆分錄其結果如左、

預賽入選　兒女英雄

五十米

男丁　羅德孫・李寶興・萬長齡・李志光・楊炳寶・胡業洪・張念春・姚謨寶・居士林・張其良・王國寶・鄒良鈺・黃孝富・顧志誠・徐震・潘海林・吳愚・王瑞芳・吳昆明・萬景體・顧嘉德・盧金林・寶石生・顧嘉福・汪似寧・馬寶寶・陳志良・刁品體・李根華・袁組岩・馬景融・徐金奎・方允明・

女甲　沈寶英・鄧卿仙・湯錦滿・汪甸・金致鳳・姚和德・莫桂英・鍾文娟・杜凌雲・秦文寶、

女乙　梁志嫻・李孟君・馬彩玲・陳柏珍・李仙鳳・胡菊英・徐麗君・印小心・朱妙容・楊淑田、

女丙　雲櫃英・林綺君・施小梅・席裕貞・馬秀寶・徐錦秀・鄭仲鈺・金小菊・楊巧雲・鍾秀琳・李秀寶・朱麗文、

女丁　吳壽寧・陳佐平・畢容英・潘九英・盧鳳勳・徐月娥・衛影娥・蔣秀英・傅雲良・竇月娥・丁毓貞・畢容英・鄭少玲・蔣桂珍・張德從・

百米

男生甲組　唐順謙・張安邦・馬雯和・鄭國材・金寶衍・沈永福・郁壽田・楊培根・李蘇生・張才寶・陳春山・羅達民・陳明光・朱永祥・趙志遠・周珍森・高連寶・何志良・

男生乙組　曹星昌・程錦衛・殳祖懿・盧定業・李紹康・張光龍・康灼・江良根・姚正祥・王菊・姚德明・張桂文・曹紹彬・周濟根・哈慶喜・潘福春・殷壽伯・戴學勳・

男生丙組　錢鳳藻・邵雨禮・曹森根・胡漢秀・楊慶秀・劉志祥・楊秀英・杜如松・吳金生・田福根・萬景光・張浩銓・徐根生陸・關錫・沈浩文・趙金福・歐陽執中・羅根強・章志才・殷文堯・許英賓・周祥生・張明義・顧志光・于夢月・朱新根・鄧耀星・陳維鐘・晉雅良・

乙組百米預賽中途

男生丁組　羅德孫・俞學良・李寶興・強福根・萬壽賡・潘海秋・鍾潤生・沈寶慕・鄭良鈺・陳志良・徐金奎・盧金林・郭熙棠・曹耀壽・張金泉・顧嘉福・姚壽曹・高雪葆・王志芳・居士林・趙芳・李明如・厲炳生・毛騰鵬・方允明・王天培・談紀鏞・吳昆明・王瑞庭・諸厚林・姚賢根・刁品體・袁組岩・顧成憲・

女生甲組　沈錦滿・莫桂英・鍾文娟・沈淑英・金致鳳・謝和德・竇馨雲・吳秀貞・

女生乙組　姚馨雲・胡菊英・

女生丙組　林綺君・秦秀寶・印小心・陳珠鳳・楊淑田・李孟君・於蕙英・馬彩玲・徐秀鵑・朱妙容・

女生丁組　鄒孟儒・鄒德馨・陳素華・蔣碩美・張櫃英・陳珍・施小梅・張寶興・金小菊・楊巧雲・陳志華・衛影娥・顧少玲・張福珍・蔣雪雲・畢容英・楊鳳梅・洪雪貞・范文娟・林碧娟・顧佩玉・傅雪良・洪素梅・

男二百米

甲組　孔德文・顧達明・陳明光・陳福春・陳春山・黃鵬芳・趙志遠・陳利圓・郁壽田・周樹仁・伏俊棠・張金海・陳鵬德・陳寶林・胡士超・趙曾耕・沈彬・沈永福・陳福根・殷寶琪・楊家泉・俞寶衍・楊洪祥・李蘇生・

乙組　姚正祥・盧定業・曹星昌・哈慶喜・吳德茂・許志高・袁寶棠・郭士範・張嗣榮・沈水根・殷壽伯・徐光文・潘福春・王菊・張桂文・顧志根・李瑞祺・蕭民泰・陳光基・邱鳳崗・李兆康・王鴻章・沈常鴻・康均・

女子百米預賽終點

丙組　安永年・田福根・吳金生・歸楠・周韓山・王慶年・李錫祺・阮志祥・陸瑞笙・李武權・胡漢芳・金福根・歐陽執中・沈浩文・強春庭・王步英・丁錫蓀・朱林寶・金昇海・沈光麟・趙金福・姜鶴林・老民剛・楊延華・萬晉光・許英貴・顧祥鐘・孫德才・顧嘉仁・陳海醒・

男四百米

甲組　周泉笙・張尙德・朱松成・陶德明・朱愛賢・顧啟福・黃耀芳・黃觀樑・孔德文・梁志明・杜學源・周禮文・周樹仁・丁嘉銓・伏俊堂・吳鑑生・楊洪祥・甄如昌・

乙組　汪湘生・李瑞琪・蘇德康・郭士範・朱士奎・朱煥章・康均・

女棒球擲遠決賽

上左：丙組棒球擲遠第一施小梅(萬竹)　右：乙組棒球擲遠第一陳志雄(其美)

棒球擲遠甲組第一余致鳳(西成)

甲組	余致鳳 西成	杜凌雲 西成	陳顧英 尚文	徐湘善 萬竹	三一米七四
乙組	陳志雄 其美	徐秀梅 萬竹	史景珍 萬竹	黃翠寶 萬竹	二四米八九
丙組	施小梅 萬竹	袁瑞芬 聯德	朱鳳珍 震修	鄭仲鈺 務本	三〇米五九
丁組	梁恒妹 廣肇	杜富英 震修	陳佐平 比德	楊麗梅 務本	二二米〇二

女立定跳遠決賽

甲組	葉翠珠 萬竹	莫祥英 萬竹	姚馨雲 尚文	馮錦滿 務本	一米九五
乙組	陳柏珍 萬竹	李儷雲 務本	於蕙英 其美	李仙鳳 培德	一米八五
丙組	林綺君 實驗	金小菊 萬竹	丁夏梅 萬竹	王玲弟 唐灣	一米九三
丁組	畢容英 萬竹	周淑清 萬竹	傅寶英 南區	梁桂妹 廣肇	一米八七

會場一瞥

會場佈置、早於前日下午已告完竣、對於跑道、亦早已修平、會場在大林路市立第一公共體育場、場之四圍環以短籬、來賓可憑軾而觀、秩序甚爲整齊、司令台設於場北、台上滿置獎品數百件、燦爛奪目、台上懸橫布一幅、大書「吾武維揚、」兩旁懸布聯一付、文曰：「爲上海市培植青年歡聯運動」、「願小學生健全體格備作干城」、各校學生減有指定席次、故人數雖多而絕不紛亂、維持會場秩序者由保衛團及童子軍分別擔任、故益見井然、場中設播音喇叭、東西二座、藉以傳達聲浪、出口處在司令台之東北角、入口處在南角、會場一切佈置、甚爲壯觀、

▼**參加人數**

該會籌備迄今、業已一月有餘、加入表演學校、共一百〇五、(計市立七十二、私立三十三)、男女田徑賽運動員、達一千八百餘人、而參加團體操之小學生、更多至五千餘人、可謂本市空前之盛舉、

花花絮絮

踏入了兒童的世界、空氣中充滿着純潔的情調、在紙醉金迷的黃浦江畔、有這樣的一塊園地、一年之中祇有三天、當我誇出了這第四屆市小聯合運動會場的時候、作如是想、

正經的新聞、已經在上面告訴了大家、至於零零碎碎的事情、由我來描他一描、實是正史後的野史、

▼**風頭最健**

昨日的大會之中、女體育教員風頭最健、亦可以說時裝競賽會、或中・或西・或中西合璧、環肥燕瘦、各有各的特長、

▼**大可一拍**

總幹事陳宇澤對攝影記者說「萬竹小學的秦浩然女士、摩登中之佼佼者、不但服裝入時、並且上午與下午迥然不同、諸位大可一拍、」某記者答道「她不肯呀、我們正在可惜這位「大會安琪兒」不能攢入這幾隻匣子裏去呢、」

▼**三員女將**

早晨的開幕典禮、攝影是老規矩、吳市長等均與焉、其中最起勁的幾位、要算莊銘箴・王兆基・和羅綺雲三女將、爭先恐後的搶在第一排、因爲她們是徑賽終點的裁判員、

▼**升爲先生**

中國女校的籃排將劉嗣芬女士、昨日西其裝、領着一隊小姑娘作團體表演、原來由學生而升爲先生矣、

▼**不亦樂乎**

德隆小學小兵隊

冠生園好生意、叉燒包子一角洋錢賣四隻、出籠一掃而光、其餘糖食和汽水之類、亦撤個乾乾淨淨、別的不說、這位女掌櫃可算忙得不亦樂乎、找銅板、換八開、兌洋鈿、並且還要顧東望西、全是她的事

▼**最爲普遍**

廣東兄弟公司出品的橡皮鞋、在昨日大會最爲普遍、幾乎佔全體運動員之大半、係由大華運動公司總經理、

▼**越鬧越凶**

有一個小兄弟正在議論紛紛的埋怨他的同伴表演的時候沒有精神、害得他被教師吃「牌頭」、那一位小兄弟卻撅起了嘴、理直氣壯的說道「我剛才吃中飯、祇搶着一個叉燒包子、你多抖、一連吃了四個、我現在肚裏還在作怪、簡直愈來愈凶、」

▼**拉着袴子**

賽跑的中途、小學生精神交關好、一邊拉着袴子、一邊卻拚命的衝刺、據記者親眼看見的就有三個、

▼**門禁森嚴**

會場的入口處、門禁森嚴、但欲維持秩序有條不紊起見、不免要換些腦、所以做人是最難

强華小學女生表演時、李藏運女士奏琴

▼**頗呈奇觀**

司令台的下面、蘆蓆的洞眼裏、塡滿了熱心體育小朋友的腦袋、遠地自來、但見人頭不見身、煞是奇觀、

西成小學學生作文之一場面

▼**是兒風嗎**

「這樣冷的天氣、可把我的小囝凍壞了、」現在學校裏的先生的死花樣最會出、好好的不讀書、偏教她們光着腿在野地裏兜風、」一個自以爲善於養育兒童的母親對另外一個上紀的人說：「可不是嗎！」……

▼**不敢頑皮**

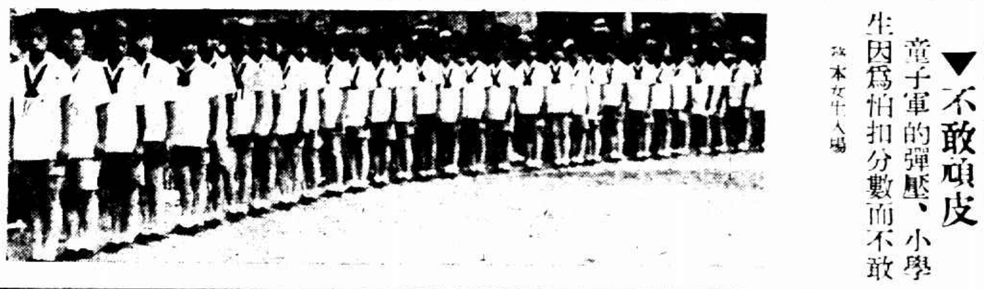

務本女生入場

童子軍的彈壓、小學生因爲怕扣分數而不敢頑皮、於是會場裏的秩序很安穩、決不會有棒球場那樣呼么喝六的情形發生、

▼**偏不爭氣**

體育教員要想顯顏色、一二個小學生偏不爭氣、嘴裏喊的「左轉灣」、自有人「右轉灣」、那幾位評判員卻毫不客氣的寫上幾個字、教員急得團團轉、小學生滿不在乎、

▼**說句笑話**

小學生的包廂、盡在會場四周的幾十棵大樹上、他們是糾隊而居、據說對於界限分得很清楚、若是人數較多一些、大可稱得起小霸王、說句笑話、當你眼花的時候、簡直像煞西遊記裏所說的人參果、

假若下雨
今天休息

上海市教育局昨日通告云　查本市第四屆小學校聯合運動會、業於二十七日上午九時開幕、惟以天氣不佳、似有雨意、玆特預定二十八日上午八時、果已落雨未止者、是日停止開會、該會即順延一天、所有參加之各學校・各運動員、應勿到會、以免徒勞往返、至業餘運動會、仍準在三十日舉行、合行通告週知、此佈

今天節目

▲**上午九時起**

「九一八」小手操　貧兒小學　五六年級
做做操(對日作戰)　第一實小　中級
娃娃兵　發蒙附小　幼稚園
三人徒手操　萬竹　五年級
國術　通惠　五六年級
柔軟操　南區　五六年級女生
▲四百米決賽……男生甲乙組
彩旗操　上海小學　五六年級
飛上天　會基　幼稚園
柔軟操　西成　高級
蘇格蘭土風舞　南黨　高級女生
國術(盾牌刀對舞)　和安　團體選手
柔軟操　審正　六年級
蝶舞　唐灣　幼稚園
▲推鉛球……男生甲乙丙組
工力操(第一部)　松雪　三四年級
徒手操　齊魯　四年級
變排體操(十字追捉)　澄衷附小　五年級
國術　尚文　高年級
小小義勇軍　羣學會附小　幼稚園
▲五十米決賽……男丁女甲乙丙丁
水手操　培本　四五年級
農事做做操　廣中　春秋四年級
蝴蝶飛　强華小學
三人徒手操　和安　秋六乙
盧灣六聯附女生木槍　東明　高年級
徒手操　育才　春四五年級
弟弟搶帽子(唱遊)　時化　低年級
三段教材　通惠　四年級
拍掌操　簡道　中高級混合
兒童舞　務本附小　幼稚園
器械體操(單槓)　澄東附小　選手
蘇格蘭土風舞　萬竹女生　六年級
▲十米低欄預賽……男生甲組
十分鐘徒手操　松雪　三四年級
上戰場　上海初級小學　一二年級
做做操　聯德小學
柔軟操　南區　五六年級女生
盾牌對花棍　比德　選手
表操　東明　低年級
摘錦操　林蔭小學　中高級
三段教材　泳興　高年級
做做操　浦東第一附小　五年級

▲**下午一時起**

我愛你(表情操)　曉德女生　低年級
徒手操　南區
籃球做做操　三修　高級
你可知道　尚文　幼稚園
拍掌操　明倫　中年級
▲百米決賽……男女甲乙丙丁組
鬥牛舞　唐灣　初級女生
綠林裏的小鳥　務本附小　低年級
二人徒手操　飛虹　中高年級
柔軟操　高昌　高級
我是個……　萬竹　幼稚園
傀儡來了　育德　一二年級
軍事訓練(軍教練)　三修　中高組
圓陣拍掌操　景興　中年級
▲跳高……男生甲乙丙丁組
柔軟操　明德女小　中高級
唱遊—團結　和安　低年級
小兵隊　南黨　幼稚園
國術(燕子拳)　競存　三四年級
行進體操　虹鎮　三四年級
▲八米預賽……男生甲組
柔軟操　浦東第一附小　六年級
表情操　華龍　幼稚園
徒手操　尊賢女小　五六年級
英國士風舞　務本附小　中級
柔軟徒手　和安　秋六甲
棒寶寶　高昌　低級
混合體操　會基　中高年級
▲跳遠……男生甲乙丙丁組
柔軟操　競存　五六年級女生
做做操　唐灣　高級
柔軟操　浦東第一附小　六年級
三段教材　南黨　中高組
拍掌操　育才　春三年級
國旗

女子立定跳遠前四名

甲組
第一　葉翠珠(萬竹)
第二　莫祥英(萬竹)
第三　姚馨雲(尚文)
第四　馮錦滿(務本)

乙組
第一　陳柏珍(萬竹)
第二　李儷雲(務本)
第三　於蕙英(其美)
第四　李仙鳳(培德)

第一　林綺君(實驗)
第二　金小菊(萬竹)
第三　丁夏梅(萬竹)
第四　王玲弟(唐灣)

中央對抗一次、(現由陳陵接洽中、)據陳陵稱、京方八百米人才至强勁云、

大同勝復旦
(慈善籃賽)

大同大學籃球隊、昨應復旦大學籃球隊之約、作慈善賽於復旦籃球房、七時半由吳世傑鳴笛聲中、雙方開始角逐、大同先聲奪人、首開紀錄、復旦不甘示弱、乘隙而動、更以客主異勢、分數頻增、上半時以二十比十佔先、再戰聲起、大同變更戰略、陣容大整、封截投擲、皆能得心應手、結果爲三十比二十九、勝利屬諸大同、

大同	得分	復旦	得分
韓維新	十四	馬燦峯	八分
吳志乾	八分	王昌運	十二
王渭溪	四分	林毓武	二分
趙聽濤	四分	張錦祥	三分
盧民	〇分	宋壽俊	二分
總計	三十	程明聲	二分
		總計	二十九

白虹消息種種

北征尚待考慮

白虹昨接駐平代表吳祖憲、(前上海全市低欄冠軍、)來函、內稱、平方對白虹北上極歡迎、已如前函所述、惟遼東領隊于蘭、頗以十一月中旬天寒地凍不利行軍爲慮、又震寰隊之意、以天寒擬將三級跳・撐竿跳取銷等情、請白虹再予考慮、查白虹向各方下戰書時、遠在月前、初未及十一月中旬、北方天寒若是之烈、故北征之舉、仍在猶疑中、將俟下星期出發南京時、察看天氣再定也、

對抗英兵作罷

白虹本有心向英兵挑戰、惜該軍艦日前已開去一隻、另一隻亦準備開拔、日內即將離滬、對抗之舉、祇好作罷、

赴京籌備就緒

白虹入京比賽、已與京方接洽妥當、決由南京本屆運動會各項前三名應戰、白虹亦檢視隊伍、選拔隊員程金冠・關長發・董家燮・陳寶球・孫惠培等二十五人、職員孫多願・毛鴻貴等五人、共三十人、於十一月四日上午七時出發、五日下午舉行比賽、並擬於六日上午再約

江大網球
今日舉行

◎南京二十七日電、江大網球錦標比賽男女各組、定念八日・念九日・三十日三日在中大舉行、江大網球委員會念七日晚在中大開會、到中大・交通・復旦・光華・暨南・大夏六校體育指導及球員代表、決議未繳會費學校、不得參加比賽、比賽時採用五賽三勝之淘汰制、計參加學校男生組六校、女生組四校、念八日晨女生組初賽、午後男生組初賽、小單打、後雙打、各方贈品頗多、

楊樹浦健兒　降服十三年盟主
直落三

(票捐踴躍 入場券銷一千)

滬江排球隊、開學以來、先後出戰三次、均獲勝利、昨日下午四時又以直落三之比數、大敗當勝軍復旦、完成上海排球盟主之霸業、現將兩隊之紀錄及陣線列後

第一局　二十一對十五　滬江勝
第二局　二十一對十七　滬江勝
第三局　二十一對十二　滬江勝

滬江　徐森麟　譚康元　褚竹光　鄭志輝　莫德鑾　胡順驤　王家鍵　李國芬　殷福恩

復旦　程明覺　梅鳳齊　蔡大戈　張聲光　顧秉新　陳德才　周潔明　謝會常　周志滿

球藝略評

昨戰滬江之勝、全靠神妙莫測之「交叉劈擊」、時而左、時而右、使對方守網捉摸不定、然後乘虛而入、大陷敵營、反之復旦因台柱齊廷贊畢業後二排實力殊形減色、而頭排之晴襲、又不能攻破滬江之嚴密封鎖、守多於攻、其敗也宜、

(又聞滬江籃球隊擬於下星期二約海賊作募捐東北義勇軍籃球賽、券資悉數捐助義勇軍)、

萬國盃
中華隊陣線

周賢言
李甯　馮運佑
陳鎮和　徐亞輝　曹秋亭
馮念華　賈幼光　李義臣　孫錦順　陳家球　陳虞添

球迷爭霸賽戲擬

今日照片、悉由張有德君攝來□

卅年老店　老介綸綢緞局

遷移南京路大陸商場舖面新屋舉行

開幕大減價廿五天

各貨大減特減外另闢

特廉部

價格之廉敢稱空前　勢必擁擠各界欲購從速遲恐向隅

怡縐地素毛葛　每尺五角八分
新花落雁縐　每尺五角八分
法國全毛葛　每尺七角五分
大花幸福縐　每尺一元二角八分
紨加重雙縐　每尺六角八分
怡錦地縐　每尺五角八分
三色摩登縐　每尺四角五分
天豐格子毛葛　每尺一元四角五分
三閃錦霞緞　每尺四角八分
漿印毛葛　每尺四角五分

紀念包◎◎◎◎三百包◎◎◎◎上午十時起發售每客限買一包賣完爲止
女客包　內裝花毛葛八尺旗袍料一件　每包二元
男客包　內裝怡電力縐一丈三袍料一件　每包五元

專刦貨車劇盜一躍而登　四大金剛難逃法網

最初橫行於北方近來在京滬路恣求刦奪

三人非一處捕獲　徐小瘤子尚在逃

京滬路黃渡眞如發生兩次盜刦貨車後、麥根路警務長簡煥鑾即嚴令偵緝、茲悉慣刦貨車劇盜首領王大漢子（又名王禮才）李寶順（即李麻皮）賈老四・徐小瘤子四名、身負絕技、能當火車開行迅速之際、躍登火車、盜取貨物、有四大金剛之稱、初在手下徒黨有數百人、

北方火車上行刦　京滬鐵路迭遭刦竊貨車、均未能破獲、最近如八月二十五日在黃渡方面盜刦四〇一次貨車及九月二十八日在眞如附近刦奪第四六五次貨車、並開鎗示威、猖獗異常、均爲該四劇盜所爲、最近據密報王大漢子等匿居眞如附近、當經密派稽查李炳・俞靜生・警長左連榮・李德茂等、授以機宜、

偵查明確、會合掩捕　**帶眼線喬裝前往**　、當場將王大漢子及尹有才二名捕獲、帶回訊明直認歷次糾黨行刦貨車不諱、嗣又偵悉李寶順已逃往無錫、經簡警務長復親率警長李德茂等馳往緝拿、該匪初尚抗拒圖逃、經李德茂警長開槍追捕、始將其拘獲、解回上海、由兩路警察署馬署長親自提訊、知賈老四現匿首都、故仍由簡警務長帶同警長李德茂

往首都購線偵明　會同首都警察廳在浦口將該盜賈老四捕獲帶滬、據該犯供稱、民國十七年曾在崑山刦車被捕、判徒刑四年、於今年六月始出獄、八月間復同王李等糾黨刦車、有同黨徐奉山沈金福已於十數日前被虹口捕房拘獲等語、經馬署長訊明後、於本月二十六日解送淞滬警備司令部請辦、

砲彈爆裂受傷　十八人已死　尚有數人亦危

閘北邢家宅路前日下午砲彈爆炸死傷卅六人事件、時報昨晨已誌其詳、玆查除當場死者三人、送醫院後死者三人外、截至昨晚止、在同仁醫院療治者、又有八人傷重斃命、其姓名如下、㈠袁道昌、㈡毛正泉、㈢蘇二、㈣袁向順、㈤盧登高、㈥張阿福、㈦徐三八子、㈧陳行玉、在廣仁醫院者有婦人五名、女孩一名、昨日亦先後斃其三、其一爲許周氏（年約五十餘）餘兩名姓氏未詳、由同仁轉送海格路紅十字會醫治者、有女子兩名、㈠吳秀英、十九歲、泰州人、昨晨亦在院斃命、㈡趙大奎、十七歲、傷勢沉重、尙在同仁醫院療治者、除先後死十一人外、因輕傷於昨日出院者、計有九人、現留院治療者、尚有四名、中有女孩王安翠男孩陳明玉兩人亦已垂斃、綜計前後已死男婦十八名、誠慘事也、

接洽贖肉票　破獲綁匪

常州金牛鄉小孩勒索三百元　羣樂茶樓被刦

萬不料竟中村婦之計

常州金牛鄉東府家村居婦宋劉氏家、本年八月二十二號突來綁匪數人、將氏之二歲男孩方榮架去、事後致函勒索贖款三千元、經氏報告當地官廳、請爲查究、嗣氏一再接匪黨來函、其贖款減爲一千五百元、着令至上海麥根路七百零四號羣樂茶樓接洽、宋劉氏乃派代表王寶成來滬、遇綁匪張子龍（即洪生、）接談之下、議定贖款二百元、約於前日下午五時交款、

王代表乃回報宋劉氏、轉報武進縣公安局、派探長倪穀生及武進駐滬偵探尤漢文、於前日乘車來滬、先投市公安局報告後、會同戈登路捕房華探目劉水樹、密往羣樂茶樓守候、至五時許、果見張匪偕同黨沈金福（即瞞子泥根）到來、探員當將張沈二人拘獲、帶入捕房收押、

昨晨解送第一特院刑二庭、即據市公安局偵緝隊員高萬生投案、請求准予移解、以便歸案訊辦、又據事主宋劉氏供、常州人、三十歲、家歷七月二十一號被告張洪生等到我家、將我子方榮綁去後、致函向我勒贖、故派王寶成來滬接洽、其餘之事不知、捕房律師王耀堂起稱、本案市公安局請求移提、捕房並不反對、惟其今日並未攜帶公文、應請着令補遞、而先將被告提去云云、經葛賜勳推事向張沈二人質訊一過、論准交公安局來員高萬生帶去、歸案訊辦、

北新書局被搗毀

局方表示謂「小豬八戒」一書而起　回教協會負責人談話

不信此事係回教徒所爲

福州路五二四號北新書局、最近曾於民間故事書中、出一單行本、名「小猪八戒」、本埠回教教友認爲侮辱教祖、在一星期前、回教會曾去函請該局停止發行、該局接函後、即由七浦路總批發所、取回消毀、昨日正午十二時、北新書局發行所店員趙仕元等正在午餐之際、

突有卅餘人至該店門首、十餘人留守門外、其餘咸奔入店中、袖出鐵尺、將店堂中陳列之三只櫃台玻璃面、完全搗毀、兩旁壁櫥、搗碎四扇玻璃窗、門首之三大陳列書籍之櫥窗、亦統被搗碎、西首大同樂會寄售櫥內、大梵啞鈴一只、亦被損壞、當時職員見狀、咸紛紛躲避、午餐三桌、同遭掀翻、碗只盡毀、職員等擬奔避出外、俱被攔阻、嗣暴徒見目的已達、即就門首乘車分別潛逃、

至被毀原因　據該局稱、完全係由該局出版「小猪八戒」一書而起、當該局出書之時、完全係根據西游記中所述、加以穿挿、初未顧及侮辱回教、故出書後、即行發售、嗣以一星期前、接回回教方面來函、並有一宗某來局、要求將該書停止發售、並予銷毀、於是遂由七浦路總批發所、將書取回、停止發售、惟當時要求登報道歉一事、則未實行、故今日之事、想係彼等認爲未滿意、而仍爲回教中之激烈份子所爲、亦未可知、至在搗毀時、因其來意僅爲示威警告性質、故除盡力搗毀其櫥窗櫃台外、其餘書籍等物、一無損失、計損壞者、外櫥窗大玻璃三塊、內壁櫥玻璃四塊、櫃台玻璃三塊、梵啞鈴一隻、據該店中人估計、

損失約千元　事出後、該局一面派人報告捕房、一方將鐵門緊閉、暫停營業、旋由捕房派西探長率同華探華捕到來、維持秩序、將圍觀者勸散、同時並由西探長向店員詳詢經過、並勸暫停一週而去、

記者旋又往訪回教徒教長及回教協會負責人馬醒中等數人、據馬君談、北新書局被搗毀、余尚不得而知、渠不信此事係回教徒所作、因回教徒頗有組織、對教長等之命令、均有極端服從之義務、教徒連日因爲北新書局所發行之侮辱文字、曾經數度召集會議、已公決延吳凱聲律師依法律進行交涉、

決不敢越軌行爲、想此事或係該書局因畏懼全體回教之公訴所自爲者、亦未可知、否則如四馬路之棄華街市、搗毀書店之暴徒人數既多、何以竟無一人被逮、其最大之疑竇、即行凶後、該店夥並無一人負傷、至進行法律手續一事、現已委託吳凱聲律師進行一切矣、回教會並於昨日下午四時、推代表二人至市政府請願、要求市府取締、當由市府第二科徐紹銘主任代見、允予轉陳市長、始辭出、

尋人賞格

中央信託公司

信託部　銀行部　儲蓄部　保險部　保管庫　堆棧（北蘇州路九八八號）

收足資本國幣三百萬元

和泰莊司帳侵占自首　毛病生於做公債

馬柏青服務已歷二十餘年　減處徒刑五月償還侵占之款

鎮江人馬柏青、在四川路二百念九號和泰錢莊任司帳之職、已二十餘年、近因經營公債虧蝕頗鉅、致侵占莊款達二萬一千元、經經理吳芝卿報告總巡捕房、飭探於前日將馬拘捕、昨晨解送第一特院刑一庭、捕房律師厲志山起稱、捕房現依照刑法三百五十七條第一款業務侵占罪起訴、惟帳目尚未查明、請求改期、和泰錢莊延魏文瀚律師到庭、並附帶民訴、要求判令被告償還洋一萬八千八百八十八元、銀一千五百兩、詰之馬柏青、供認侵占不諱、並稱、此種款項係自民十一年起由友人借或代人賠償保款及買賣公債虧蝕所致、但此次係我向經理自首者、求宥、馮世德刑庭長以本案事實已極明瞭、不必改期、着令開始辯論、捕房厲律師以被告犯罪行爲均發生於大赦條例頒佈之前、應予減刑二分之一、又係自首、依法得減本刑三分之一、請求裁奪、馮庭長乃當庭宣告判決、馬柏青連續侵占業務上他人持有錢財、減處徒刑五月、並償還和泰洋一萬八千八百八十八、銀一千五百兩、

姑蘇交際花　產母雛兒束手待斃

要求立將黨棍保滋解案法辦

趙潤章向中央呼籲

蘇州訊、無錫宗族嚴保滋、被控誘奸蘇州交際花趙端（即潤章）、懷胎生產後遺棄一案、吳縣地檢處一再開庭偵訊、惟被告無從傳訊、現據嚴仍在無錫黨部爲幹事、顯係抗傳不到、趙端偵悉、昨特電中央黨部與省黨部呼籲、文云、竊前充吳縣黨部現充無錫縣黨部幹事嚴保滋、騙姦將奸未滿十六歲良家幼女、使胎生產、悉意遺棄、既蹂躪女權、毫無人道、迭經法院傳審、膽敢倚仗其姊丈現充無錫縣黨部常委徐用儀、卵翼庇蔽、抗不到案、被害人產母雛兒、生活無着、束手待斃、鈞部爲全國民衆代表、素主公道、懇即從嚴撤懲、依以黨員背誓條例、永除黨籍、並飭無錫縣黨部、立將嚴保滋解案法辦、以肅黨紀、而維女權、謹此電呈、伏乞垂憫、無任倒懸哀懇之至、趙沈氏率女潤章同叩、

譬如花煙間裏去　少女被迫嫁人

終不甘心　說明家世

被介紹人拐賣爲娼

宜興女子蔣鳳英、十八歲、稍具姿色、在籍時童養於秦姓、因秦家務農、且甚貧苦、尙未完婚、鳳英慕上海繁華、欲來滬入廠作工、爲同鄉張王氏知悉、即向鳳英花言巧語、願帶伊至申、代薦工廠生意、鳳英喜甚、遂告知其翁夫、於本年八月間來滬、初住在張王氏家、月餘

未見薦事　不料張王氏心懷叵測、已與某花煙間商安、將將鳳英賣給爲娼、爲鳳英知悉、抵死不願、又越十餘日、張王氏忽叫鳳英嫁給王姓子爲妻、並謂王姓如何富有、吃着不盡、鳳英仍不願、張王氏又謂且去試試、設不合意、儘可回來、鳳英受此壓迫、自思譬如到花煙間爲妓、遂即過門、暫住於王之妹劉王氏家、俟擇吉與王子新來結婚、孰知鳳英

探得王姓出身價洋一百九十二元、均被張王氏吞去、於是心有未服、即向王父阿富云、我早已許人、尚未完婚、王姓聞悉、立向張王氏交涉、詎張王氏尤朦稱鳳英爲親生女、可以作主、不認

串放白鴿　王阿富恐人財兩失、遂於昨日午後三時、將張王氏扭交二十七號崗郎實明指控拐賣圖騙、當將原被一併帶入二區一分所請究、經沈所長訊得被告張王氏拐賣有夫之婦、營利圖騙、判解總局法辦

老振昌染廠營業發達　寧波路口老振昌染廠、自備充以來、營業更形發達、該廠主謝君服務社會、素有聲譽、且因於染業經驗最老、故其新發明之染色、永不退色、亦已得各界認爲滿意、該廠現因門市擁擠、故日夜加工云、

來函更正

知味觀杭式點心　每客皆洋一角　應時佳餅

欲健身惟有沐浴

營業時間　價目

開設大馬路石路口　電話九〇二四〇號

汽車出售

台有一九三一式雪佛蘭(CHEVROLET)八成新貨車一輛、後輪雙胎、前後輪距離計長一百五十七英寸、並連有來路財神堂、再有一九三一式半新福特二扇門轎車一輛、會疾馳一八〇〇里、尚有跑車一輛、亦係福特公司出品、車身輪胎均堅固美觀、與新無異、如有意購辦上項汽車者、請至霞飛路一二一四號汽車醫生公司參觀及試車可也 電話七〇八二九號

董秀卿女士病全愈感謝僧人

鄙人身患產後失血、腹內血聚成塊、時常肚痛、白帶如臨、業已二年、請醫診治、服藥無效、延至今秋、又加發熱咳嗽、帶血、週身骨節疼痛、飲食不進、睡床亡在旦夕、自知難好之症、只可睡床等死、幸有鄰人李和之女兒身患乾血癆病、是經五台山僧人治好、鄙人聽說、隨求僧人診治、僧人診說病源、如同眼見、僧人言用丹藥二料、病即愈、鄙人當日取藥、領回照服十餘日、我病忽然全愈、僧人治病果有仙方靈藥、又有鄙人胞弟患夢遺滑精、兼陽痿病、亦拜求僧人診治、服藥七日全愈、僧人之藥可稱還陽靈丹、鄙人病好、無恩可報、特登報感謝、以彰其術、僧人住虹口東武昌路領南旅社十一號

感謝人董秀卿女士住英租界六馬路二百七十號

自來復印器

國民政府特許專利

宋子江君發明：

印刷器中之權威：

印刷器中之權威能以最簡單手續印刷又可套印彩色清晰之文圖故為機關學校家庭所必要用也

經理處 先施公司文具部 永安公司文具部 大新書行 九江路廿二號 中國興業公司漢口路九號 大東書局四馬路中

價目 大號念四元 中號十六元 小號十元

總發行所 [illegible]里一弄三十五號 上海自來復印器公司 電話一二〇五八

中法大藥房 虹口分店

十月廿四日起 遷移開幕舉行 大贈品一個月

購貨一元…換卷一只 卷卷有贈…人人可得！

第一獎……贈大號孩兒面牛打
第二獎……贈天鵝牌生髮水一瓶
第三獎……贈大號理髮霜一瓶
第四獎……贈白玫瑰頭油一瓶
第五獎……贈嫩面香漿一瓶
第六獎……贈象牌牙膏一支
第七獎……贈小號玫瑰香蜜一瓶
第八獎……贈百花香粉一盒
第九獎……贈洗髮香粉一包
第十獎……贈龍虎牙粉一袋

新址 中虹橋上海銀行隔壁 電話：五二二九七二號

最新止咳神藥 派吐清

百日咳特效

專治各種咳嗽之聖劑

止咳化痰 潤肺平氣 功效最神 萬試萬靈

中國總經理 上海德商 禮和洋行

本外埠各大藥房各大公司均有分售

商賒購美棉麥

孔祥熙在美

◎華盛頓二十六日國民新聞社電、中國實業專使孔祥熙、今日與美國財政善後公司董事美克卡賽、晤談甚久、商榷賒售棉花小麥與中國事、孔氏提議、並由公司貸款購棉、借給中國紗廠、聞雙方今日所談、僅關於借款及中國還款能力等問題、尚未提及切實條件、按財政善後公司、對於麥款、早經聲明、願於貸借、祇須有負責任機關核准此舉可矣、惟對於貸款購棉、供給中國廠家一層、態度如何尚未有表示云、

漢口日艦十三

◎漢口二十七日電、日艦駐漢共十二艘、二十七日又由潯開到隅田一艘、共十三艘、華艦僅駐永績應瑞兩艦、海鵬艇奉令來漢協防、

日又有暗殺陰謀

圖刺牧野與宇垣

◎東京二十七日路透社電、警務當局、因近有人在青年軍官中散發傳單、抨擊一高等法官、及一高等軍官、乃從事偵查散發傳單者、因以發覺擬於本屆大操時暗殺兩要員之陰謀、其姓氏雖未經宣露、衆信一爲內大臣牧野、一爲前陸相宇垣將軍、因極端反動派對於二人、攻擊甚力也、警察已拘獲曾以恫嚇函致藏相高橋之青年一人、

◎東京二十七日華聯社電、昨日東京警視廳刑事部確獲謀刺宇垣朝鮮總督陰謀、內容均在嚴密方面嚴守秘密、但由某方面探悉[illegible]

日國內益不安

擬組全國在鄉警察團

[illegible]

李維諾夫通知漢德森

擬不出席軍縮會

◎日內瓦二十七日國民社電、據確訊、蘇俄外交委員李維諾夫、曾通知漢德森、渠擬不出席十一月三日召集之軍縮會議主幹委員會、但英國方面則聞英相麥唐納與外相西門俱將親自赴會云、

法造新巨艦

◎巴黎二十六日哈瓦斯社電、去年德國袖珍巡洋艦德意志號、行下水禮之後、法國海軍部長萊格、當決定在倫敦海約所許可之範圍內、建造新軍艦、其戰鬭力、務求較一萬噸巡洋艦爲尤大、依照上項決定、海長萊格氏、頃令海軍造船廠動工、建造一裝甲巡洋艦、盾凹革號、此艦噸位、達二萬六千五百噸、平均速度、每小時爲二十海里、上裝三百三十米里密達口徑之大砲九尊云、

有吉抵青島

◎青島二十七日電通電、有吉公使本日上午七時、由膠濟線到青島、定二十八日上午十時、乘大連丸赴滬、

夏斗寅將赴莫干山

◎杭州二十七日電、夏斗寅電浙省府、擬日內赴莫干山養病、省府現已派員赴莫照料、(二十七日中央社電)

三中全會決定十二月十五

◎南京二十七日電、中央二十七日晨舉行常會、居正主席、決於十二月十五日舉行三中全會

鄒魯談對報告書意見

◎香港二十七日電、鄒魯談、中央對西南眞(一十一電)電、曾發雷接受、但最近觀察其應付步驟、仍無切實辦法、西南始終根據眞電、凡損害主權者絕對反對、日態度甚強硬、日無國聯、且不止此、將再進一步、與俄訂立不侵犯條約、分贓滿洲、本人反對聯俄、因俄決不助中國、且乘機侵略內外蒙、末又論日與英美將來必在世界市場上衝突、現英美積極聯合、即爲抗日、

荷願放棄庚款

用以浚治黃河

◎南京二十七日電、荷使杜培克近奉該國政府命、對荷庚款餘款、荷方自願放棄、二十七日特由平抵京、謁羅文幹、商討此事、聞日內即可簽字、至該款用途、將延荷籍工程師、濬治黃河水道、

松江 北門外攔刧

北門外顧友生、前日晚間回家、途遇暴徒四人將顧攔刧、[illegible]結果、將身畔洋四元、小洋六角刧去、[illegible]

蘇州 江陰刧械匪在蘇捕獲

[illegible]

科達麥精魚肝油

首創老牌 滋補聖品

各大藥房醫院公司均有出售 [illegible] 北四川路 科達西藥廠

金山 發現大幫湖匪 隊警出發兜剿

[illegible]吳江縣屬之新開鎮、廿七日上午發現湖匪百餘人、槍械齊全、乘船十餘艘、意圖騷動、[illegible]省保險十二連偵悉、會同駐汎吳江水警十四隊出發兜剿、

金山 分局長宿娼 赤裸解縣局

西鄉興塔公安分局局長周定猷、[illegible]性好漁色、昨晨(廿七)六時許、周在[illegible]土娼杏貞家、[illegible]

無錫 洗刧甘露鎮 劇盜就逮

[illegible]

平湖 北河樓南 一夜刧三家

南門外北河樓南蔡祺元家、廿五晚十一時許、忽來盜匪十餘人、手持槍械破門而入、搜刧一小時始去、嗣復至夏其宗家搶刧、同時陸阿四家亦被搶、損失頗鉅、業已開具失[illegible]

泗陽 一產三男

泗陽南鄉二區倪嘴鄉大莊圩、農民王述孝之妻何氏、懷孕足月、腹大如鼓、昨竟一產三男、且同一衣胞、刻均健在、

南通 各區長請剿東鄉匪禍

南通東鄉王家埭一帶、近日匪禍[illegible]作、匪中查有俄人在內活動、最近並密運到步槍百餘枝、[illegible]各區長刻已飛報縣府、請大軍進剿

西亭警團 獲大批綁匪

[illegible]

蕪湖 陡門綁刧犯 獲案即鎗決

蕪湖春鄉北陡門農民王[illegible]家、日前被匪搶刧、並將王之十二歲男孩大水孩綁去、勒迫[illegible]

大批匪徒 洗刧劉家渡鎮

[illegible]

健身至寶

人生之康健問題關於一生之幸福重大諺云疾病方知健是仙斯不謬矣但人體血肉之軀偶因飲食不調及寒暑之侵即能致病防患未然爲抵禦病魔之先鋒也 維他賜保命 補丸強身健體之至寶也穩妥萬全絕無副作用因其質內含有充份真正維他命及荷爾蒙天然養身要素能增奮人體中之內分泌腺與細胞故能根本改善體質強腦補神壯身健力抵禦病魔誠爲補劑中之無上至寶也

兜安氏補神藥片

吾人中年以後精神漸趨衰境遇事輒覺厭煩不復如少壯之耐勞惟補以此藥使能體壯神旺血足胃健蓋此乃強腦補血健胃之良藥主治如左

神經衰弱 神經疼痛 婦女血虧 胃呆失眠 氣血衰敗 病後體虛 少年斲傷 諸般虛弱

各埠藥房均有出售 上海江西路四八九號兜安氏西藥公司告白

新新公司特別大減價

全部貨品 空前大犧牲

貨目繁多 不及備列 駕臨選購 無任歡迎